Ausgabe 3 - 2019

zugestellt durch Post.at
Amtliche Mitteilung der Marktgemeinde Weiten

GEMEINDEZEITUNG
der Marktgemeinde Weiten

In memoriam

Altbürgermeister
OKR Ludwig Holzinger

▸ *Seite 9*

Gemeinderatswahlen

Am 26. Jänner 2020 wird
der Gemeinderat gewählt

▸ *Seite 11*

Veranstaltungskalender

Alle Veranstaltungen für
das Jahr 2020

▸ *Seite 41*

Inhaltsverzeichnis

3 Vorwort
der Bürgermeister Franz Höfinger berichtet

6 Glückwünsche-Jubiläen
Ehrungen, Geburtstage und Jubiläen

10 Amtliche Mitteilungen
der Marktgemeinde Weiten

13 Energie & Umwelt

16 Rückblick

24 Vereine - Körperschaften
Informationen der Weitener Vereine und Körperschaften

41 Veranstaltungskalender
Alle Veranstaltungen für das Jahr 2020 zum Ausschneiden und Aufheben

44 Abfuhrterminkalender 2020

Bürgerservice

Marktgemeinde Weiten
Kirchenplatz 1, 3653 Weiten
Tel.: +43 2758 8555
Mail: marktgemeinde@weiten.gv.at
Web: www.weiten.gv.at

Öffnungszeiten Montag bis Freitag:
8:00 bis 12:00 Uhr

Bürgermeister Sprechzeiten:
Montag, 9:00 bis 12:00 Uhr oder nach Voranmeldung

Impressum

Medieninhaber, Herausgeber:
Marktgemeinde Weiten, 3653 Weiten
Für den Inhalt verantwortlich:
Bürgermeister Franz Höfinger
Redaktion und Texte:
GGR Regina Steininger
Offenlegung Medienzweck:
Informationen und amtliche Mitteilungen der Marktgemeinde Weiten
Bildmaterial:
Archiv der Gemeinde Weiten, für die Veröffentlichung zur Verfügung gestellt, Friedrich Reiner, Adobe Stock, Pixabay
Gestaltung, Druckproduktion:
Franz Habegger, 3653 Weiten
Werbeeinschaltungen:
Amtsleiterin Regina Steininger

ONLINE GEDRUCKT VON
SAXOPRINT

Wollen Sie als Betrieb mit dem Standort 3653 Weiten in einer Ausgabe der Gemeindezeitung Ihre Leistungen oder Produkte präsentieren, so bieten wir Ihnen unterschiedliche, kostengünstige Werbeformate an.

Die Marktgemeinde Weiten veröffentlicht mindestens zweimal jährlich eine Zeitung, welche amtliche Mitteilungen und Informationen für die Gemeindebürger bereitstellt.

Auflage:
500 Stück, 4-färbiger Druck im A4 Hochformat

Zustellung:
mittels österr. Post AG als amtliche Mitteilung im Gemeindegebiet 3653 Weiten (auch Haushalte, welche die Zustellung der Werbemittel abgemeldet haben, erhalten diese amtliche Mitteilung)

Anlieferung der Werbeeinschaltung:
Senden Sie rechtzeitig VOR Redaktionsschluss Ihre Werbemittel elektronisch im PDF Format bzw. als Bilddatei (JPG/JPEG) per Mail an marktgemeinde@weiten.gv.at
Seitens der Marktgemeinde Weiten erfolgt keine Korrektur bzw. Änderung der Inhalte. Die Marktgemeinde Weiten behält sich das Recht vor, Werbeeinschaltungen abzulehnen.

Fragen und Informationen:
Amtsleiterin Regina Steininger Tel: 02758 8555

Ihre Werbung in der Gemeindezeitung Weiten:

nächster Redationsschluss: 15.3.2020

	Ganze Seite - DIN A4 – Hochformat Abmessungen in Millimeter: Höhe: 297 mm / Breite: 210 mm Abmessungen in Pixel bei 300 dpi: Höhe: 3508 px / Breite: 2480 px	Kostenbeitrag: 100 Euro
	Halbe Seite – Hochformat Abmessungen in Millimeter: Höhe: 297 mm / Breite: 105 mm Abmessungen in Pixel bei 300 dpi: Höhe: 3508 px / Breite: 1240 px	Kostenbeitrag: 60 Euro
	Halbe Seite - DIN A5 - Querformat Abmessungen in Millimeter: Höhe: 148 mm / Breite: 210 mm Abmessungen in Pixel bei 300 dpi: Höhe: 1748 px / Breite: 2480 px	Kostenbeitrag: 60 Euro
	Drittel Seite - DIN lang - Querformat Abmessungen in Millimeter: Höhe: 99 mm / Breite: 210 mm Abmessungen in Pixel bei 300 dpi: Höhe: 1169 px / Breite: 2480 px	Kostenbeitrag: 45 Euro

Geschätzte Gemeindebürgerinnen und Gemeindebürger, liebe Jugend!

Das Weihnachtsfest steht vor der Tür und ein Jahr neigt sich wiederum dem Ende entgegen. Zeit, kurz inne zu halten und Rückschau auf das Vergangene und einen Blick auf das Kommende zu werfen.

Seit knapp fünf Jahren darf ich das Amt des Bürgermeisters in unserer schönen Heimatgemeinde bekleiden. Diese Aufgabe ist eine große Herausforderung, bereitet mir aber auch sehr viel Freude. Am 26. Jänner 2020 findet die Gemeinderatswahl statt. Ich bitte Sie, von Ihrem Wahlrecht Gebrauch zu machen und mitzuentscheiden, wie es in unserer Heimat weiter gehen soll.

Vieles muss noch abgeschlossen werden und die Vorbereitungen für 2020 stehen ebenfalls an. So wurde in der Gemeinderatssitzung am 5. Dezember 2019 der Voranschlag 2020 beschlossen.

Es ist ein Gesamtbudget von € 3.138.400 zu bewältigen.

Geplante Vorhaben für das Jahr 2020 sind der Neubau eines Bauhofes, die Fertigstellung des Sportplatzes, Instandhaltung und Sanierung der Güterwege, Sanierung der Wasserleitung in Streitwiesen, Sanierung der Kläranlage Am Schuß. Weiters sind beim Straßenbau geplant: Errichtung einer Brücke über den Heiligenbluterbach in Am Schuß zum Radweganschluss nach Raxendorf, Aufschließungsstraße und Sanierung der Straßenbeleuchtung in Streitwiesen und Am Schuß (Hauptstraße).

Die FF Seiterndorf wollen wir beim Heizungsbau im Feuerwehrhaus mit € 25.000 unterstützen.

Die vier Klassenräume der Volksschule werden mit einer neuen Beleuchtung ausgestattet.
In einer Klasse wird ein Beamer eingebaut.

Im Kindergarten wird zur Unterstützung eine 20-Stunden-Kraft angestellt. Die Kindertoiletten werden erneuert und die Rutsche im Garten getauscht.

Im Jahr 2020 feiern wir auch 20-jähriges Jubiläum mit unserer Partnergemeinde Weiten im Saarland. Wir werden Sie zeitgerecht über Veranstaltungen informieren.

Mit der Errichtung der „Betreubaren Wohnhausanlage“ in Weiten wurde begonnen. Voranmeldungen bei der Fa. Gedesag sind bereits möglich. Eine Information finden sie im Blattinneren.

Die neue Schulbrücke wird noch im Dezember fertiggestellt werden.
Die Brücke wurde neu errichtet, die Nutzung ist jetzt ohne Beschränkung möglich und zur Sicherheit unserer Schulkinder wurde ein Gehsteig geschaffen.

Der Gehweg in Seiterndorf und das Rigol für die Wasserableitung sind fertiggestellt.
In Eibetsberg wurden die Ortslampen auf LED ausgetauscht.

Mein Dank gilt an dieser Stelle der Straßenmeisterei Pöggstall, im besonderen Straßenmeister FOI Günter Ableitinger.
Ohne deren Unterstützung wäre vieles nicht machbar und vor allem nicht finanzierbar.

Ein Dankeschön auch an Landeshauptfrau Mag. Johanna Mikl-Leitner, welche die Zusage für die Mitarbeit der Straßenmeisterei gegeben hat.

Bei einigen Güterwegen konnten Sanierungsarbeiten durchgeführt werden.
Ein Teilstück des Hinterbergweges in der KG Tottendorf wurde asphaltiert.

Die Nahwärmegenossenschaft baut ein neues Heizwerk im Kellergeschoß der Aufbahrungshalle. Die betreubare Wohnhausanlage und einige Private werden angeschlossen.

Der Nahwärmegenossenschaft gehören elf Landwirte aus unserer Gemeinde an.
Mit diesem Schritt setzen wir ein Zeichen der Wertschätzung unserer Landwirtschaft und der nachhaltigen Nutzung der heimischen Ressourcen.

Weihnachten ist keine Jahreszeit ... Weihnachten ist ein Gefühl...“

Wir leben in einer Zeit des Wohlstandes – und doch ist die Unzufriedenheit vieler Menschen spürbar.
Wir haben mehr Freizeit als früher, dennoch ist der Stress und die Hektik so groß wie nie zuvor. Gemessen am Einkommen geben wir zwar immer weniger für Lebensmittel aus, trotzdem haben wir den höchsten je gemessenen Privatverschuldungsgrad.

Die Schere zwischen Arm und Reich wird immer größer, obwohl wir in Österreich in einem der reichsten Länder der Welt leben.

Unter diesen Umständen fällt es schwer, das Positive unserer Zeit zu sehen und wir neigen zu Unzufriedenheit und Jammern.

Gerade jetzt in der Vorweihnachtszeit möchte ich daher ganz bewusst die Gelegenheit nutzen, um all jenen zu danken, die durch ihre Arbeit und ihren Einsatz dazu beitragen, dass es uns hier in Weiten gut geht.

Bei allen Gemeinderäten möchte ich mich für ihre Arbeit bedanken. *Es tut gut, zu wissen,* dass es Menschen gibt, denen die positive Entwicklung unserer Gemeinde ein Herzensanliegen ist!

Mein Dank gilt auch allen Mitgliedern und Verantwortungsträgern in unseren Vereinen und Körperschaften für die Bereitschaft und ihr Engagement in den jeweiligen Bereichen.

Erst durch sie wird eine Gemeinde und eine Gemeinschaft lebendig. *„Es tut gut, dass es euch gibt!“*

An dieser Stelle danke ich ganz besonders meinen Mitarbeiterinnen und Mitarbeitern, die sorgsam und umsichtig, egal, ob in der Gemeindeverwaltung, in der Schule und im Kindergarten oder im Bauhof, ihren Beitrag für die Bürgerinnen und Bürger von Weiten leisten.

„Es tut gut, dass ich mich auf euch verlassen kann!„

Ich danke allen Unternehmern, Wirtschaftstreibenden und Landwirten für ihr unternehmerisches Handeln.

Es tut gut, zu wissen, dass es Menschen gibt, die Arbeitsplätze schaffen, zur sozialen Absicherung beitragen und unsere Gemeinde so immer mehr zum Lebensmittelpunkt vieler Familien werden lassen.

Abschließend wünsche ich euch allen frohe und gesegnete Weihnachten und alles Gute und viel Erfolg im neuen Jahr!

Ich wünsche vor allem jenen, denen es nicht so gut geht, die krank sind oder aus irgendwelchen Umständen am Rande der Gesellschaft stehen, dass sie den Lebensmut nicht verlieren und dass sie Menschen finden, die ihnen in ihrer Not zur Seite stehen.

In den kalten Tagen wünsche ich euch viele herzerwärmende Begegnungen.

Euer Bürgermeister

Franz Höfinger

Franz Höfinger

Einladung

Damit wir das Jahr 2020 mit gemeinsamer, positiver Energie starten, darf ich Sie im Namen der Marktgemeinde Weiten sehr herzlich zum

Neujahrsempfang

am Samstag, dem 11. Jänner 2020, um 19:00 Uhr ins Gasthaus Blauensteiner in Am Schuß einladen.

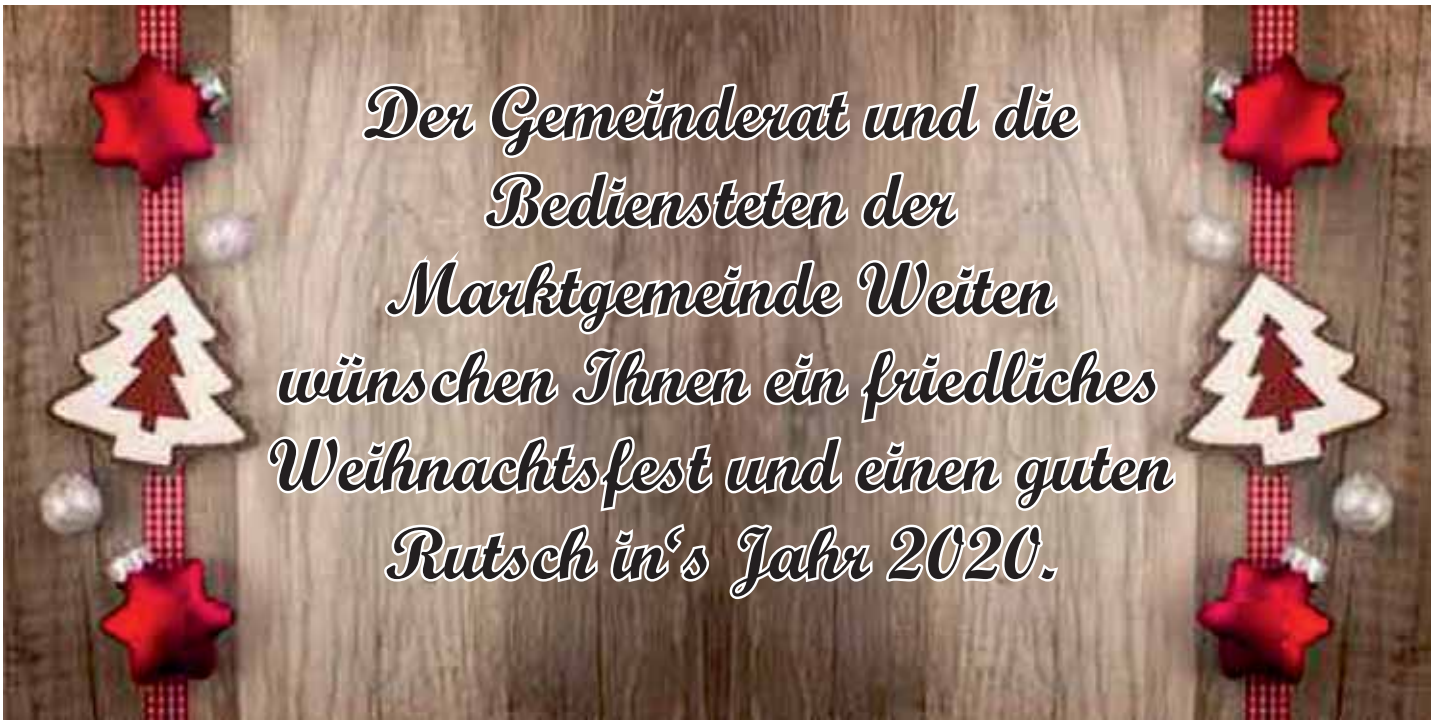

Goldene Ehrennadel für Kapellmeister Franz Spindelberger:

Franz Spindelberger erhielt für seine Arbeit, sein Wirken und sein Vorbild von der Marktgemeinde Weiten die „Ehrennadel in Gold“ durch Bürgermeister Franz Höfinger und Vizebürgermeisterin Ramona Fletzberger überreicht.
Die Verleihung erfolgte bei der Segnung des „Hauses der Musik“. Die Marktgemeinde Weiten dankt herzlich für seine Leistungen und wünscht dem engagierten und zielstrebigen Musikanten alles Gute.

v. l.: Vzbgm. Ramona Fletzberger, Bgm. Franz Höfinger, GGR Johann Schmid, Franz Spindelberger, GGR Mario Stieger, Brigitte Spindelberger, GGR Franz Bleicher, GGR Regina Steininger und Bgm.a.D. OSR Johann Habegger.

90. Geburtstag:

Theresia Buchegger, Mollendorf
Cäcilia Janisch, Weiten
Hermine Eder, Filsendorf
Prof. Walter Fleischmann, Rafles
Karl Misslik, Weiten

vorne, v. l. : Karl und Theresia Buchegger, weiters v. l. : Stephan Lehner mit David, Bgm. Franz Höfinger, Helmut Haselmayr (Bauernbund), GR Josef Lechner sowie Carina Lehner mit Lukas.

vorne, v. l. : Erich und Cornelia Schmuckenschlager, Hermine Eder, Josef, Paul und Roman Schmuckenschlager, weiters v. l. : Maria und Josef Schmuckenschlager, GGR Alfred Nowak, Bgm. Franz Höfinger, Elisabeth und Dir. OSR Bruno Rixinger.

Zwei Jubiläen: Diamantene Hochzeit und 90. Geburtstag:

Gleich zweimal gab es bei der Familie Misslik einen Grund zur Freude.
Das Ehepaar feierte im Sommer ihre diamantene Hochzeit und kürzlich beging Karl Misslik seinen 90. Geburtstag.
Dazu gratulierten neben der Familie auch Vertreter der Marktgemeinde Weiten.

v. l. : Ilse, Karl und Margarethe Misslik, GGR Alfred Nowak, Karl Misslik, Bgm. Franz Höfinger, Lutviya und Stefan Misslik (v. l.).

80. Geburtstag:

Helmar Schroll, Weiten
Berta Schweiger, Seiterndorf
Leopold Müllner, Eibetsberg

v. l. : Ing. Werner und Berta Biecker, Vzgbm. Ramona Fletzberger, Berta Schweiger, Christa Gasselseder (Seniorenbund), Josef Schweiger, Johann und Erika Wagner und GR Agnes Loidhold.

60. Geburtstag:

Gemeinderat Franz Kremser, Weiten

Kronjuwelen Hochzeit:

Friederike und Anton Kremser, Weiten

Diamantene Hochzeit:

Margarethe und Karl Misslik, Weiten
Herta und Johann Weissensteiner, Seiterndorf

v. l. : Bgm. Franz Höfinger, GGR Regina Steininger, Herta Weissensteiner, Vzgbm. Ramona Fletzberger, Johann und Eva Weissensteiner.

Goldene Hochzeit:

Erna und Fritz Köck, Weiten
Maria und Friedrich Reiner, Am Schuß
Josefa und Johann Hackl, Jasenegg
Johanna und Edgar Saxenhammer, Tottendorf

v. l. : Bgm. Franz Höfinger, Maria Reiner, Vzgbm. Ramona Fletzberger, Friedrich Reiner, GR Josef Lechner.

v. l. : Bgm. Franz Höfinger, Josefa, Johann jun. und Johann Hackl, GR Patrick Fasching.

Musterung 2019:

Jahrgang 2001: Friedl Marcus, Struck Samuel, Hinterndorfer Roman, Klausriegler Merlin, Strobl Bernhard, Seßler Johannes, Schauer Alexander, Strobl Maximilian

v. l. : GR Herbert Aniwanter, Samuel Struck, Roman Hinterndorfer, Maximilian Strobl, Merlin Klausriegler, Alexander Schauer und GR Johann Aigner.

Zwei „Weitener" sagten Ja!

Offiziell gibt es die Partnerschaft zwischen Weiten in Niederösterreich und Weiten im Saarland (Gemeinde Mettlach) bereits seit dem Jahre 1999. Die ersten Bande wurden bereits im Jahre 1996 bei einem Besuch der NÖ. Weitener beim Kaapesfescht im Saarland geknüpft.

Inzwischen gab es eine Hochzeit zwischen zwei Weitenern: Johann und Tanja Hackl aus Jasenegg schlossen im Jahre 2002 den Bund fürs Leben und haben den Wohnsitz in unserer Marktgemeinde Weiten.

Nun gab es vor einigen Wochen die nächste Hochzeit zwischen Weiten und Weiten:
Sandra Nowak und Daniel Esch sagten vor einer Standesbeamtin im malerischen Dürnstein an der Donau „Ja" zueinander.

Das jungvermählte Ehepaar wird ebenfalls den Wohnsitz in Weiten (NÖ) haben.

Die Marktgemeinde Weiten wünscht der Medizinstudentin Sandra Esch und ihrem allerliebsten Daniel (kickt mit Erfolg beim USV Weiten) alles Liebe und Gute, vor allem viel Erfolg, Freude, Sonnenschein und Gesundheit!

Das Brautpaar: Sandra Esch und Daniel Esch

Eröffnung Café/Pub in Weiten:

„Die Sonne" scheint im Geierhorst

Nach einigen Jahren gähnender Leere zog am Freitag, dem 22. November 2019 wieder Leben in die Räumlichkeiten des Gasthofes „Geierhorst" in der Weitener Hauptstraße 28 ein.

Zwei neue Pächter - Nadine Maderthaner und Manuel Reiter - haben den Gastronomiebereich übernommen. Im Café/Pub „Zur Sonne" ist ein Sitzplatzangebot für rund 100 Personen (im Sommer kommt noch die Terrasse dazu) vorhanden.

Zur Eröffnung stellten sich viele Gäste ein, an der Spitze Vertreter der Marktgemeinde Weiten mit Bürgermeister Franz Höfinger und Vizebürgermeisterin Ramona Fletzberger ein.

CAFE/PUB
"ZUR SONNE"
Hauptstraße 28, 3653 Weiten (ehem. Geierhorst)

Bei der Eröffnung im „Café/Pub Geierhorst": Alfred und Anna Nowak, Martin Vogler, Manuel Reiter, Johann Schmid, Nadine Maderthaner, Johann Aigner, Regina Steininger, Franz Höfinger, Karl Nödl, Franz Bleicher und Ramona Fletzberger.

Derzeitige Öffnungszeiten im Lokal für Jung und Alt:
Montag Ruhetag
Dienstag, Mittwoch und Donnerstag von 8 bis 19 Uhr
Freitag und Samstag 9 bis 21 Uhr
Sonntag 8 bis 17 Uhr.

Bericht und Foto: Friedrich Reiner

In memoriam Altbürgermeister ÖKR Ludwig Holzinger:

Nachruf von Bürgermeister Franz Höfinger

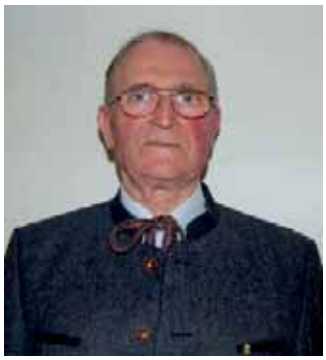

Vor einigen Tagen erreichte uns die traurige Nachricht, Altbürgermeister und Ehrenringträger Ludwig Holzinger wurde von dieser Welt abberufen. Der am 30. Juni 1931 in Weinburg Geborene stand im 89. Lebensjahr. Unser Mitgefühl gehört in dieser Trauerstunde der Familie, allen voran seiner Gattin Hermine.

Sein Leben Revue passieren zu lassen, ist fast unmöglich, denn vieles hat er mit seiner Familie in seinem Wohnort Greißl geschaffen, ehe er die letzten Lebensjahre wohlbehütet in St. Pölten und dann im Hospiz in Melk verbrachte.

Mit Ökonomierat Ludwig Holzinger ist ein ganz Großer unserer Marktgemeinde Weiten von dieser Welt gegangen. Seine politische Laufbahn begann im Jahre 1968 und erreichte seinen Höhepunkt in der 20-jährigen Funktion als Bürgermeister unserer Gemeinde. Hier galt dem Vordenker sein Streben, gemeinsam mit dem Gemeinderat, dem Wohle unserer Bevölkerung. Dem überzeugten Landwirt war es stets ein großes Anliegen, für alle da zu sein.

Einige Meilensteine in seinen 20 Jahren als Bürgermeister: Bauland Siedlung Am Schuß, Fassadenaktion in Weiten, vorwiegend am Prangerplatz, wo im Jahre 1977 der erste Bauern- und Gewerbemarkt abgehalten wurde. In Dr. Jörg Mauthe, dem Besitzer der Mollenburg, hatte er große Unterstützung. Weiten kann man getrost als die Wiege der NÖ Dorf- und Stadterneuerung bezeichnen. Die Aktion „Schöneres Weiten“ spielte hier eine ganz große Vorreiterrolle.

Weitere durchgeführte Vorhaben: Errichtung Tennisplatz, Neugestaltung Prangerplatz, Errichtung Aufbahrungshalle, Kabelfernsehen in Weiten, Errichtung Abwasserkanal Siedlung Am Schuß, Sanierung Freibad, Zu- und Umbau Volksschule und Kindergarten, Wasserversorgung Streitwiesen-Rafles, Rad- und Gehweg Am Schuß, Ankauf Bauhof, Musikheimzubau, Sanierung und Umbau Gemeindeamt, Sportplatz, Erschließung Bauland Streitwiesen. Dazu noch viele Projekte in allen Teilen des Gemeindegebietes.

Ein großes Anliegen waren ihm die Körperschaften und Vereine. Für beide freiwilligen Feuerwehren war er jederzeit der Ansprechpartner für ihre Anliegen. Der Freiwilligen Feuerwehr Weiten gehörte er seit 1968 als Mitglied an und erwarb dabei die Feuerwehrleistungsabzeichen in Bronze und Silber in NÖ und OÖ. Er war unter anderem Mitglied beim ÖKB, Funktionär bei der 1. Waldviertler Trachtenkapelle Weitental, beim Sportverein sowie Mitglied bzw. Ehrenmitglied bei anderen Vereinen. In seiner Jugend war er aktiver Fußballer beim SV Weiten, dem Vorgänger des jetzigen USV.

Ludwig Holzinger wurde oftmals für seine Verdienste geehrt und ausgezeichnet. Die Marktgemeinde Weiten ehrte ihn mit dem Ehrenring in Gold und mit der höchsten Auszeichnung die eine Gemeinde zu vergeben hat: mit der Ehrenbürgerschaft.

Uns allen bleibt jetzt nur mehr übrig:
ihm zu gedenken und zu danken mit einem letzten „Lebewohl“.

Kindergarteneinschreibung – Kindergartenjahr 2020/2021:

Jene Eltern, die ihre Kinder in den Kindergarten anmelden möchten, haben am Dienstag, dem 14. Jänner 2020 und am Mittwoch, dem 15. Jänner 2020, jeweils von 13.30 bis 15.00 Uhr, im Kindergarten Weiten die Möglichkeit zur Einschreibung. Mitzubringen sind: IMPFPASS und GEBURTSURKUNDE! Alle Kinder, die bis 28. Februar 2018 geboren sind, können für das Kindergartenjahr 2020/2021 angemeldet werden.

Christbaumspende:

Wir bedanken uns für den gespendeten Christbaum am Prangerplatz bei Herrn Bürgermeister Franz Höfinger.

Weihnachtsgeschenke:

Suchen Sie noch ein Geschenk für Weihnachten? Im Gemeindeamt werden Bücher bzw. Chroniken zum Verkauf angeboten: Chronik „Weiten – die Geschichte einer Marktgemeinde“ zum Preis von € 30,--, verfasst von OSR Gottfried Schwarz oder das neue Lebensweg TourenTAGEbuch um € 19,90.
Ein ideales Weihnachtsgeschenk wären auch Karten für das Kabarett:
KAMMERHOFER OFF LINE – Vorverkauf € 20,--

Christbaumentsorgung:

Für die Entsorgung von Christbäumen gibt es wieder die Möglichkeit, in der Zeit vom 7. bis 17. Jänner 2020, diese beim Bauhof abzulagern. Weiters können Christbäume in die Abfallzentren nach Würnsdorf (Mittwoch 13.00 bis 19.00 Uhr) oder nach Leiben (Dienstag 13.00 bis 19.00 Uhr) gebracht werden.
Die Christbäume müssen frei von Christbaumschmuck, Lametta, Kerzen etc. sein!

ACHTUNG: WEIHNACHTSSPERRE IN DEN ALTSTOFFSAMMELZENTREN VOM 24. Dezember 2019 bis 6. Jänner 2020!

Lehrlingsförderung:

Jene Firmen in unserer Gemeinde, die Lehrlinge ausbilden, können schriftlich, unter Bekanntgabe ihrer Bankverbindung, bis spätestens 31. März 2020 um eine Lehrlingsförderung für 2019 ansuchen. Eine Aufstellung der bezahlten jährlichen Kommunalsteuer des Lehrlings ist beizulegen.

Tierzuchtbeitrag:

Der Besamungskostenzuschuss für die künstliche Besamung der Rinder für das Jahr 2019 beträgt € 14,-- pro Erstbesamung und kann vom 1. Jänner bis 31. März 2020 im Gemeindeamt beantragt werden.

Bei Antragstellung sind die Betriebsnummer und die erhaltenen Förderungen der agrarischen Deminimis-Beihilfen (Kalbinnen-Ankaufsprämie) bekanntzugeben bzw. mitzubringen.

Mutterberatung:

MUTTER-ELTERN-BERATUNG 2020 – findet jeden 1. Montag im Monat, um 10.00 Uhr im Gemeindeamt Weiten (Erdgeschoß) statt.

Jänner entfällt, 3. Februar, 2. März, 6. April, 4. Mai, Juni entfällt, 6. Juli, August entfällt, 7. September, 5. Oktober, November entfällt, 7. Dezember

Jagdpacht:

Die Grundstücksverzeichnisse liegen zur öffentlichen Einsicht in der Zeit vom 18. Dezember 2019 bis 2. Jänner 2020 während der Amtsstunden im Gemeindeamt auf.

Auszahlungstermine des Jagdpachtes:

Weiten (Stefan Müllner 0676/44 23 757)
SO 12. Jänner 2020, 10.00-12.00 Uhr
Gh. Kremser, Hauptstraße 47

Eitental-Mörenz (Franz Traxler 02758/8378)
SO 12. Jänner 2020, 10.00-12.00 Uhr
Gh. Kremser, Hauptstraße 47

Filsendorf (Johann Haselmayr 02758/8367)
SO 12. Jänner 2020, 10.00-12.00 Uhr
Gh. Kremser, Hauptstraße 47

Mollendorf-Jasenegg (Karl Buchegger 02758/8614)
SO 12. Jänner 2020, 10.00-12.00 Uhr
Gh. Schilling, Jasenegg 8

Seiterndorf (Josef Lagler, 02758/8627)
SO 12. Jänner 2020, 10.00-12.00 Uhr
FF Haus, Seiterndorf 40

Tottendorf-Streitwiesen (Josef Wagner 02758/8672)
SO 12. Jänner 2020, 10.00-12.00 Uhr
Gh. Schilling. Jasenegg 8

Wahlservice für die Gemeinderatswahl 2020

Am 26. Jänner 2020 wird der Gemeinderat neu gewählt. Unsere „Amtliche Wahlinformation" erleichtert das gesamte Prozedere der Abwicklung – für Sie und für die Gemeinde.

Am 26. Jänner 2020 ist das Wahllokal am Gemeindeamt Weiten von 7:00 bis 12:30 Uhr geöffnet.

Wir möchten seitens der Gemeinde unsere Bürgerinnen und Bürger bei der bevorstehenden Gemeinderatswahl optimal unterstützen. Deshalb werden wir Ihnen im Dezember eine „Amtliche Wahlinformation - Gemeinderatswahl 2020" zustellen. Achten Sie daher bei all der Papierflut, die anlässlich der Wahl und der Vorweihnachtszeit verschickt wird, besonders auf unsere Mitteilung (siehe Abbildung).

Diese ist nämlich mit Ihrem Namen personalisiert und beinhaltet einen Buchstaben/Zahlencode für die Beantragung einer Wahlkarte im Internet und einen schriftlichen Wahlkartenantrag mit Rücksendekuvert. Doch was ist mit all dem zu tun?

Wenn Sie am 26. Jänner 2020 im Wahllokal Ihre Stimme abgeben, bringen Sie den personalisierten Abschnitt und einen amtlichen Lichtbildausweis mit. Damit erleichtern Sie die Wahlabwicklung, weil die Wahlbehörde nicht mehr im Wählerverzeichnis suchen muss.

Werden Sie am Wahltag nicht in Ihrem Wahllokal wählen können, dann beantragen Sie am besten eine Wahlkarte für die Briefwahl. Nutzen Sie dafür bitte das Service in unserer „Amtlichen Wahlinformation", weil diese personalisiert ist. Sie haben zur Beantragung einer Wahlkarte drei Möglichkeiten: Persönlich im Gemeindeamt, schriftlich mit der beiliegenden personalisierten Anforderungskarte mit Rücksendekuvert oder elektronisch im Internet. Mit dem personalisierten Code auf der „Amtlichen Wahlinformation" können Sie rund um die Uhr auf www.wahlkartenantrag.at Ihre Wahlkarte beantragen.

Unsere Tipps: Beantragen Sie Ihre Wahlkarte möglichst frühzeitig! Wahlkarten können nicht per Telefon beantragt werden! Der letztmögliche Zeitpunkt für schriftliche und Online-Anträge ist der 22. Jänner 2020 24 Uhr bzw. wenn eine Abholung durch den Antragsteller oder einen Bevollmächtigten gewährleistet ist, können schriftliche Anträge bis Freitag, den 24.01.2020, 12:00 Uhr erfolgen. Eine persönliche Antragsstellung ist bis Freitag, den 24.01.2020, 12:00 Uhr möglich.

Die Zustellung der Wahlkarte erfolgt eingeschrieben und nachweislich (RSb) auf Ihre angegebene Zustelladresse.

Wählen mit Wahlkarten:

Vor dem Wahltag:

- Per Briefwahl, die Wahlkarte muss bis spätestens **26.01.2020** um **6:30** Uhr bei der Gemeinde einlangen

Am Wahltag:

- Durch persönliche Stimmabgabe im Wahllokal Ihrer Gemeinde,
- oder Sie können Ihre unterschriebene Briefwahlkarte in Ihrem Wahllokal bis zum Schließen des Wahllokales abgeben oder durch Boten überbringen lassen
- Beim Besuch der besonderen („fliegenden") Wahlbehörde (nur innerhalb des Gemeindegebietes möglich)

Heizkostenzuschuss:

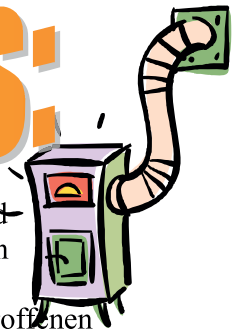

Die NÖ Landesregierung hat beschlossen, sozial bedürftigen Niederösterreicherinnen und Niederösterreichern einen **einmaligen Heizkostenzuschuss** für die Heizperiode 2019/2020 in der Höhe von **€ 150,--** zu gewähren.
Der Heizkostenzuschuss kann beim zuständigen Gemeindeamt am **Hauptwohnsitz** der Betroffenen beantragt werden. Die Auszahlung erfolgt direkt durch das Amt der NÖ Landesregierung.

Den Heizkostenzuschuss sollen erhalten:

- BezieherInnen einer Mindestpension nach § 293 ASVG (AusgleichzulagenbezieherInnen)
- BezieherInnen einer Leistung aus der Arbeitslosenversicherung, die als arbeitssuchend gemeldet sind und deren Arbeitslosengeld/Notstandshilfe den jeweiligen Ausgleichszulagenrichtsatz nicht übersteigt
- BezieherInnen von Kinderbetreuungsgeld, oder des NÖ Kinderbetreuungszuschusses, deren Familieneinkommen den oben genannten Ausgleichszulagenrichtsatz nicht übersteigt
- sonstige EinkommenbezieherInnen, deren Familieneinkommen den jeweiligen Ausgleichszulagenrichtsatz nicht übersteigt

Tabelle zur Prüfung der Einkommenshöchstgrenze (Brutto):

Alleinstehend	€ 872,31
Alleinerziehend, 1 Kind	€ 1.006,92
Alleinerziehend, 2 Kinder	€ 1.141,51
Alleinerziehend, 3 Kinder *	€ 1.276,10
Ehepaar, Lebensgefährten	€ 1.307,89
Paar, 1 Kind	€ 1.442,48
Paar, 2 Kinder	€ 1.577,07
Paar, 3 Kinder *	€ 1.711,67
3. erwachsene Person **	€ 435,57

* Für jedes weitere Kind ist ein Betrag von **€ 134,59** hinzuzurechnen.
** Für jede weitere erwachsene Person ist ein Betrag von **€ 435,57** hinzuzurechnen

Tabelle zur Prüfung der Einkommenshöchstgrenze (Brutto) bei BezieherInnen von Leistungen nach dem Arbeitslosenversicherungsgesetz oder von Kinderbetreuungsgeld:

Alleinstehend	€ 1.017,12
Alleinerziehend, 1 Kind	€ 1.174,06
Alleinerziehend, 2 Kinder	€ 1.330,98
Alleinerziehend, 3 Kinder *	€ 1.487,92
Ehepaar, Lebensgefährten	€ 1.524,99
Paar, 1 Kind	€ 1.681,93
Paar, 2 Kinder	€ 1.838,86
Paar, 3 Kinder *	€ 1.995,79
3. erwachsene Person **	€ 507,86

* Für jedes weitere Kind ist ein Betrag von **€ 156,92** hinzuzurechnen.
** Für jede weitere erwachsene Person ist ein Betrag von **€ 507,86** hinzuzurechnen

Anträge können ab **sofort bis spätestens 30. März 2020** im Gemeindeamt gestellt werden. (Einkommensnachweise und E-Card mitbringen!)

Weiten ist Energiebuchhaltungs-Vorbildgemeinde

Es freut mich, dass sich unsere Gemeinde erfolgreich am Qualitätssicherungsprogramm Energiebuchhaltungs-Vorbildgemeinde 2019 beteiligt hat.
Ein besonderer Dank dafür gilt unseren EGR Franz Bleicher für die mustergültige Erstellung des Energieberichts sowie allen GemeindemitarbeiterInnen, die für die Erfassung der Energieverbräuche verantwortlich zeichnen.

Unterstützt durch die Energie- und Umweltagentur des Landes NÖ werden wir weiterhin darauf achten, dass die Energieeffizienz unserer gemeindeeigenen Gebäude gesteigert wird.

Hochachtungsvoll Ihr
Bürgermeister Franz Höfinger

Weiten wurde dafür ausgezeichnet!

Seit 2013 sind Gemeinden per NÖ Energieeffizienzgesetz verpflichtet, ihre Energieverbräuche durch eine Energiebuchhaltung zu überwachen. Um die Qualität der Energiebuchhaltung zu steigern, gibt es seit vier Jahren das Projekt „Energiebuchhaltungs-Vorbildgemeinden", an dem sich heuer bereits 231 Gemeinden beteiligten, auch Weiten ist mit dabei.
Beim Energiebeauftragten-Forum der Energie- und Umweltagentur des Landes NÖ in Euratsfeld wurden 64 Gemeinden aus dem Mostviertel vor den Vorhang geholt.

Unsere Gemeinde nahm die Urkunde für die vorbildliche Energiebuchhaltung von LAbg. Anton Kasser, Herbert Greisberger Geschäftsführer der NÖ Energie- und Umweltagentur und Franz Patzl, Land NÖ, Abteilung RU3, entgegen.

GfGR EGR Franz Bleicher und GR Philipp Renner freuen sich über die Auszeichnung zur Vorbildgemeinde 2019.

Energiebuchhaltung und Energiebericht als Schlüssel zum Erfolg

Grundlage für den Erhalt der Auszeichnung war ein umfassender Energiebericht. Darin enthalten sind neben den Energieverbräuchen der Gemeindegebäude und Anlagen auch Vorschläge für energetische Verbesserungen. Die Vorschläge werden im Gemeinderat diskutiert, um so die Energieeffizienz in der Gemeinde voranzutreiben.

Unterstützung durch Energieberatung NÖ und Energie- und Umweltagentur des Landes NÖ

Landesweit unterstützen die Energie- und Umweltagentur NÖ des Landes und die Energieberatung NÖ in enger Abstimmung mit dem Land NÖ bei der Berichterstellung und Datenerfassung im Energiebuchhaltungsprogramm, das den Gemeinden vom Land kostenlos zur Verfügung gestellt wird.

Neue Ideen gegen Klimawandel

Die Energiebuchhaltung leistet einen wichtigen Beitrag im Kampf gegen den Klimawandel.

Doch jeder einzelne ist gefragt.

Die Auswirkungen des Klimawandels konfrontieren uns beinahe tagtäglich, dem gilt es entgegenzuwirken. Eine PV-Bürgerbeteiligung beispielsweise ermöglicht es allen BürgerInnen aktiv zu werden und eine PV-Anlage gemeinsam zu realisieren.

Um die Artenvielfalt zu fördern, können spezielle Blühmischungen für Bienen angebaut werden.
Details dazu unter www.wir-fuer-bienen.at.

UMWELT GEMEINDE SERVICE

Europäische Union Investitionen in Wachstum & Beschäftigung. Österreich.

Wir für Bienen in Weiten

Der Schutz der Artenvielfalt beginnt bei uns selbst. Im eigenen Garten und durch unser Verhalten können wir viel für die Natur tun.
Mit der Kampagne „Wir für Bienen“ des Landes NÖ und der Landwirtschaftskammer NÖ wird der Fokus auf die Biodiversität in unserem Bundesland gelegt.
Jeder von uns in Weiten kann seinen Teil zur biologischen Vielfalt beitragen und den Bienen und Insekten Heimat geben.
Ich lade Sie ein, geben wir gemeinsam Schritt für Schritt, Bienen und Insekten Heimat in unserer Gemeinde.

Mit besten Grüßen, Ihr Bgm. Franz Höfinger

So geben wir Bienen eine Heimat

Wer Tiere in seinen Garten lockt, tut etwas für die Artenvielfalt. Wildbienen, Hummeln und Schmetterlinge bestäuben Obstbäume und Beerensträucher und sorgen so für reiche Ernte. Vögel finden Nistplätze in Hecken. Igel, Spitzmaus, Eidechse und Molch besiedeln Holzstöße & Steinmauern.

Gemeinsam können wir beitragen Bienen und anderen Insekten Heimat zu geben - Von den Bäuerinnen und Bauern, die mit ihrer täglichen Arbeit einen wichtigen Beitrag zum Erhalt der Artenvielfalt leisten, bis hin zur Gemeinde, die ihre öffentlichen Flächen naturnahe bewirtschaftet. Aber auch jeder Bürger und jede Bürgerin kann durch kleine Maßnahmen viel bewirken.

Wildblumen und heimische Sträucher

Heimische Wildblumen und Sträucher stellen für Insekten eine ideale Nahrungsgrundlage dar. Pflanzen mit unterschiedlicher Blütezeit bieten vom Frühling bis in den Herbst einen reich gedeckten Tisch für Bienen und andere Bestäuber.

Insektenhotel

Einfache Nisthilfen aus entrindetem Laubholz mit drei bis zehn Millimeter großen Bohrlöchern reichen vollkommen. Die Wände der Löcher sollten möglichst glatt sein. Wählen Sie für die Nisthilfen einen sonnigen, vor Wind und Regen geschützten Platz.

Gegen hungrige Vögel schützt ein Netz vor der Nisthilfe. Die Einflugschneise für die Insekten sollte ansonsten möglichst frei sein.

GR Franz Kremser und UGR Leopold Stummer setzen sich für den Erhalt der Artenvielfalt in unserer Gemeinde ein!

Altholz für den Winter

Einige Insektenarten wie etwa manche Schmetterlinge überwintern als Puppe. Falllaub, Reisighaufen oder Altholz bieten dafür ideale Bedingungen.
Aber auch Igel, Eidechsen oder Vögel suchen sich hier gerne ein Plätzchen. Lassen Sie im Herbst die Überreste von Pflanzen stehen.

Sorgsamer Umgang mit Pflanzenschutzmittel

Spritzmittel, Dünger und andere chemische Hilfen sind in einem Naturgarten nicht notwendig. Heimische Pflanzen sind an unsere klimatischen Verhältnisse gut angepasst und brauchen in der Regel keine nährstoffreichen Böden.

Weitere Informationen zu „Wir für Bienen“ erhalten Sie unter www.wir-fuer-bienen.at

Wir für

enu Die Energie- & Umweltagentur des Landes NÖ

Auf uns können Sie bauen!

Die Marktgemeinde Weiten ist der optimale Platz um seine „eigenen vier Wände“ zu errichten.
Bevor es so weit ist, gibt es wichtige Entscheidungen zu treffen: Die Auswahl des Grundstücks, die gewünschte Bauweise, der Energiestandard, die Finanzierung Ihres Bauvorhabens und vieles mehr.

Um Sie dabei bestmöglich zu unterstützen dürfen wir Ihnen den NÖ Bauordner der Energie- und Umweltagentur NÖ inkl. Gutschein für eine firmenunabhängige Energieberatung kostenlos bereitstellen.
Er steht für Sie am Gemeindeamt zur Abholung bereit.

Ich wünsche allen Häuselbauerinnen und Häuselbauern gutes Gelingen bei ihrem Bauvorhaben

Mit besten Grüßen,
Ihr Bgm. Franz Höfinger

NÖ Bauordner – bringt Ordnung auf die Baustelle!

Eine überlegte Planung zahlt sich aus, denn jeder Quadratmeter kostet. Nehmen Sie sich für die Planung Ihres Traumhauses Zeit und lassen Sie sich von Profis beraten.

Viele Entscheidungen, die Sie heute treffen, wirken noch Jahrzehnte nach. Besonders, wenn es um eine nachhaltige, kosteneffiziente und energiesparende Bauweise geht.

Der NÖ Bauordner begleitet Sie auf diesem Weg. Er enthält neben einen Gutschein für eine kostenlose und firmenunabhängige Energieberatung, wichtige Informationen rund um das Thema Neubau, Checklisten und Planungshilfen.

Der NÖ Bauordner hilft Ihnen bei

- der Auswahl des Grundstücks
- Fragen zum Baurecht
- der Planung
- der Auswahl der beteiligten Unternehmen
- der Abschätzung der Kosten
- der Finanzierung Ihres Traumhauses

UGR Leopold Stummer und GR Franz Kremser freuen sich, dass der NÖ Bauordner zukünftig für die HäuselbauerInnen in Weiten bereit steht.

Nähere Informationen und Bestellung

Ab sofort können Sie den NÖ Bauordner über Ihre Gemeinde beziehen: Bestellen Sie Ihr persönliches Exemplar bequem und kostenlos online unter: www.energieberatung-noe.at/bauorder und holen Sie ihn anschließend am Gemeindeamt ab.

ENERGIE BERATUNG
✆ 02742-22144

Most & Musi – ein Erfolgserlebnis!

Der Erfolg der beiden ersten Ausgaben von „Most & Musi“ wurde wiederholt.

Die Veranstaltung in Zusammenarbeit der Marktgemeinde Weiten und des Dorferneuerungsvereins Weiten reihte sich nahtlos an die vorhergehenden Events ein.

Natürlich spielte in diesem Jahr der Wettergott zur Gänze mit. Und so erlebten die vielen Besucher aus nah und fern ein tolles Fest am Prangerplatz. Das gesamte Areal wurde zur Bühne und Genussmeile mit den verschiedensten Angeboten.

Fotos und Bericht: Friedrich Reiner

Musikalisches Zuhause eröffnet:

„Haus der Musik" – ein Zentrum der Musik

Als Festtag und einen Tag der Freude für die 1. Waldviertler Trachtenkapelle Weitental und die Marktgemeinde Weiten kann man diese Segnung und offizielle Eröffnung des „Hauses der Musik" bezeichnen. Den kirchlichen Segen mit Wasser aus dem Weitenbach, das er vorher weihte, erhielt das in knapp zweijähriger Bauzeit fertiggestellte Werk von Diakon Rupert Kremser, der in Weiten aufgewachsen ist.

Zum Festakt am Sonntag, musikalisch begleitet von der 1. Waldviertler Trachtenkapelle Weitental, konnte Obmann Johann Habegger viele Ehren- und Festgäste begrüßen.
So u. a. Nationalratsabgeordneten Georg Strasser, Landtagsabgeordneten Karl Moser, Gottfried Hagel von der Bezirkshauptmannschaft Melk sowie den 2. Präsident des NÖ Landtages, Gerhard Karner.

Als Moderator führte Bauernbundpräsident NRAbg. Georg Strasser durch das Programm. Bei einem Round-Table-Gespräch bat er Isolde Wagesreiter (Musikschulverband Jauerling), Kapellmeister Franz Spindelberger, Bürgermeister Franz Höfinger und Peter Höckner (NÖ Blasmusikverband) vor das Mikrofon.

An diesem Tag wurden viele Musikerinnen und Musiker sowie freiwillige Helfer geehrt. Peter Höckner und Engelbert Jonas überreichten verschiedene Ehren- und Verdienstzeichen. Eine besondere Ehrung wurde Kapellmeister Franz Spindelberger zuteil: Bürgermeister Franz Höfinger und Vizebürgermeisterin Ramona Fletzberger verliehen ihm die „Ehrennadel in Gold" der Marktgemeinde Weiten. Alles in allem ein Dankeschön an alle Mitarbeitenden für 6.500 unentgeltlich geleistete Arbeitsstunden. Tenor: „Überzeugungsarbeit führte zum Ziel."

Fotos und Bericht: Friedrich Reiner

Landtagsabgeordneter Karl Moser lobte die starken Wurzeln der Zusammenarbeit in Weiten und blätterte in der Vergangenheit mit der Erwähnung der Namen Anton Maurer sen. und jun. (engstens verbunden mit der Blasmusik in Weiten und im Weitental) sowie Jörg Mauthe und Erwin Pröll. Weiten gilt ja bekanntlich im weitesten Sinne als Wiege der NÖ Dorferneuerung.

Im „Haus der Musik" ist nun genügend Platz für die 1. Waldviertler Trachtenkapelle Weitental und für die Ausbildung der Jugend seitens des Musikschulverbandes Jauerling.

Hier wurde eine Investition getätigt, jungen Musikern eine Ausbildungsstätte zu bieten und dem Klangkörper der „Großen" ein musikalisches Zuhause. Die Besucher konnten sich an diesem Festtag bei einem „Tag der offenen Tür" davon überzeugen.

Und wie soll ein solcher Festtag ausklingen? Keine Frage: Mit Blasmusik vom Feinsten. Die bekannte Kapelle „Josef Eberle mit der Garagenmusi" spielten beim zünftigen Frühschoppen auf und ließen dieses Fest musikalisch ausklingen.

Großes mediales Interesse erweckte der Bau des „Hauses der Musik". In Wort und Bild wurde das Bauvorhaben vom Abriss bis zur Fertigstellung begleitet. Die NÖN „Melker Zeitung" brachte aus Anlass der Eröffnung ein achtseitiges Sonderprodukt auf den Markt, wo viele Firmen und Organisationen diese Herausgabe unterstützten.

Projektmarathon – Weit(en)blick:

Wir bedanken uns bei der Landjugend Weiten!

Dieses Jahr nahm die Landjugend Weiten am Projektmarathon teil. Der Projektmarathon ist ein Projekt der Landjugend Niederösterreich bei dem die Sprengel sich einen Partner suchen, welcher ihnen ein beliebiges Projekt in der Gemeinde aufträgt.

Im Fall der Weitener Landjugend war die Gemeinde der Partner, wir ließen uns ein großartiges Projekt für die Jugendlichen einfallen.

Bei der Übergabe der Aufgabenstellung am Sportplatz in Weiten, wurde ihnen verkündet, dass eine barrierefreie Aussichtsplattform auf einen bereits betonierten Untergrund, beim Spielerkreuz in Seiterndorf, errichtet werden soll.

Ebenso soll eine Sitzgelegenheit gefertigt und als Zusatzaufgabe die Überdachung mit Blech für die Aussichtsplattform errichtet werden.
Alle Materialien, wie z.B. die Pflastersteine, standen bereits Vorort, als die fleißigen Mitglieder dort ankamen.
Die Kosten für die Materialien, sowie die Speise- und Getränkeversorgung wurden von der Gemeinde übernommen.

Die Plattform wurde mit einer Beschilderung mit der Aufschrift Weit(en)blick versehen, wobei das Finden des Namens auch Bestandteil der Aufgabenstellung war.

Anschließend fanden Vizebürgermeisterin Ramona Fletzberger, Gemeinderat Johann Aigner, Jugendgemeinderat Philipp Renner, Bezirksleiterin des LJ-Bezirk Pöggstall Cornelia Elser und Michael Scherer als Vertreter der LJ Niederösterreich viele Worte der Wertschätzung.

Zwei Alpakas haben in Mörenz ein neues Zuhause gefunden:

Wie und warum kommen zwei junge, ein Jahr alte Tiere ins Weitental, und sind mittlerweile die Lieblinge aller geworden. Sie wurden ins Herz geschlossen.

Vor einiger Zeit fassten Johann und Maria Aigner aus Mörenz den Entschluss, auf ihrem Bauernhof einem Alpaka-Duo eine neue Heimat zu geben.

Natürlich sehr angetan waren die Kinder und auch die Erwachsenen. Längst sind Fredi und Struppi an die neue Heimat im Weitental gewöhnt. Diese Tierart in Kamelform stammt aus den südamerikanischen Anden.

Johann Aigner erläutert die Tierhaltung: „Sie sind ein Hobby für uns, für die Kinder und die Enkerln, aber auch für therapeutische Zwecke innerhalb der Familie gedacht. Wir können in aller Hinsicht den Tieren beste Bedingungen bieten."

Fredi und Struppi auf dem Hof der Familie Aigner mit den Kindern Julian, Thomas, Hannah, Anna, Christian, Konstantin und Johannes.
Foto: Reiner

Auf einem Stück des Lebensweges:

Die Lebensweg-Herbstwanderung am Samstag, dem 14. September 2019 führte die Wanderer diesmal von Zeining nach Weiten und zum Endziel nach Leiben. Von dort ging es auf der langen Strecke (18 km) zum Nonnersdorfer Kreuz, wo entlang der Wanderstrecke die bekannten Christbaumkulturen des Jauerling-Gebietes besichtigt werden konnten. Insgesamt hat der Lebensweg eine Länge von 260 km, die durch 22 Gemeinden führen.

Nach dem Eintreffen am Weitener Prangerplatz, wo schon die Teilnehmer warteten, die die kurze Strecke (9 km) in Angriff nahmen, wurden die Gäste von Bürgermeister Franz Höfinger und der 1. Waldviertler Trachtenkapelle Weitental begrüßt. In Weiten bestand die Möglichkeit zum Besuch des Sonnenuhrenhauses und -gartens der Familie Jindra sowie der Weitentaler Gartenbahn der Familie Bauer. Für den kulinarischen Teil sorgte der USV Sparkasse Weiten.

Am Spielerkreuz gab es Geschichten von Hermine Riss zu hören und einen schönen Rundblick in die Voralpen und die Alpen zu genießen. Die illustre Wanderschar strebte dann zielstrebig Leiben zu, wo im Tavernen-Heurigen die Veranstaltung gemütlich ausklang.

Unter den Gästen aus der Region u. a. Dieter Juster, Thomas Heindl, Konrad Friedl, Tanja Wesely und die Ypsertaler Bürgermeisterin Veronika Schroll.
Bericht und Bilder: Friedrich Reiner

Kürbisschnitzen am Prangerplatz:

Kürbisse erhielten ein Gesicht / Viele kleine Künstlerinnen und Künstler (unterstützt von den Angehörigen) verwandelten am Samstag, dem 12. Oktober 2019 den Prangerplatz im Herzen von Weiten in ein „Schnitzatelier".

Der Dorferneuerungsverein Weiten (Obfrau: Vizebürgermeisterin Ramona Fletzberger) hatte zum Kürbisschnitzen für Kinder eingeladen.
Diese Möglichkeit zur kreativen Betätigung nützten viele Teilnehmer und so entstand so manches kleine Kunstwerk, das nach Hause mitgenommen wurde und dann - beleuchtet - einen Gruß an die Bevölkerung darstellen.

Bericht und Bild: Friedrich Reiner

Jugendblasorchester Musikschule Jauerling:

Jungmusiker belegten den 2. Platz

Das Symphonische Jugendblasorchester der Musikschulen Jauerling und Wachau wurde als Vertreter des NÖ Blasmusikverbandes zum diesjährigen Bundeswettbewerb nach Grafenegg entsandt. Es nahm in der Stufe DJ mit dem Durchschnittsalter der Musikerinnen und Musiker zwischen 15 und 16 Jahren teil. Die Jury zeigte sich von der Leistung beeindruckt, und so konnte Dirigent Martin Stöger schlussendlich den 2. Preis entgegen nehmen.

Martin Stöger unterrichtet in den Musikschulverbänden Jauerling und Wachau und hat mit seinen Schülern in den vergangenen Jahren solistisch und auch im Ensemblesetting schon sehr viele Landes- und Bundespreise „heimgeholt".

Das erfolgreiche Orchester mit den Obmannstellvertretern Richard Hochratner, Emmersdorf (l.) und Beatrix Handl, Mühldorf (r.) sowie mit Musikschulleiterin Isolde Wagesreiter (2. v. r.) und Dirigent Martin Stöger (4. v. l.).
Foto: Musikschulverband – Bericht: Friedrich Reiner

Zivilschutz – Das geht uns alle an!

Anlässlich des „Zivilschutztages", jeweils im Oktober, wird die Bevölkerung über die verschiedensten Szenarios informiert.
Am Gemeindeamt liegt ein Folder mit den wichtigsten Informationen auf. Hier geht es vor allem um „Blackout – wenn es plötzlich dunkel wird". Gute Tipps – wie eine Checkliste oder die richtige Bevorratung sowie Vorratsbeispiele– können hier nachgelesen werden.

Weitere Informationen erteilen gerne die Zivilschutzbeauftragten der Marktgemeinde Weiten (die Gemeinderäte Johann Aigner und Karl Nödl) oder der NÖ Zivilschutzverband in Tulln.

Die Zivilschutzbeauftragten der Marktgemeinde Weiten: v.l.: GR Johann Aigner, GR Karl Nödl
Foto und Bericht: Friedrich Reiner

Weiten setzt auf Biowärme:

Mit einem neuen Projekt wird von der „Biowärme Weiten“ die Versorgung weiter ausgebaut. Es ist dies das dritte Vorhaben der elf Gesellschafter, die alle aus der Marktgemeinde Weiten stammen. Seit dem Jahre 2008 betreibt die Genossenschaft eine Heizung im Gemeindeamt (Gemeindeamt, Pfarrhof u. a.) und seit dem Vorjahr im Gasthof Fischl, wo verschiedene Objekte (u. a. die beiden Wohnhausanlagen der Austria AG und die Volksschule) mit Wärme versorgt werden.

Kürzlich wurden die Bauarbeiten für das dritte Projekt gestartet. Im Untergeschoß der Aufbahrungshalle stehen etliche Räume für die Heizungsanlage zur Verfügung. Hier werden zwei Heizkessel aufgebaut und ein Rauchabzug errichtet. Ein entsprechender Lagerraum für die Hackschnitzel wird an das bestehende Gebäude angebaut.

Mit dieser Heizungsanlage werden Objekte am linken Ufer des Weitenbaches versorgt. So die Wohnanlage „Betreubares Wohnen“, Gewerbebetriebe und ebenfalls einige Privathäuser. Dazu musste im Weitenbach und in der Folge auch unter der Bundesstraße 216 eine Querung durchgeschlagen werden. „Jene durch den Weitenbach hat eine Länge von zwölf Metern, es werden insgesamt rund 550 m Fernwärmeleitungen verlegt“, erläuterte Obmann Herbert Aniwanter junior. Und weiter: „Ein regionsbezogenes Projekt mit großer Versorgungssicherheit für die Abnehmer.“

Nach der Fertigstellung wird die Heizung im Amtshaus der Gemeinde stillgelegt und an die neue Anlage angeschlossen. Mit der Marktgemeinde wurde ein entsprechender Dienstbarkeitsvertrag vereinbart. Nach und nach – je nach Baufortschritt – werden alle Teilnehmer an das Fernwärmenetz angeschlossen, wobei man bei den ersten noch in diesem Jahr rechnen kann.

Stolz ist Aniwanter auf die Einsparung von CO2. „Es werden wiederum rund 20.000 Liter Heizöl eingespart.“ Das entsprechende Heizmaterial stammt allesamt aus den Wäldern im Gemeindegebiet von Weiten, wobei auch Käferholz verheizt wird. Groß geschrieben wird bei der Genossenschaft die Wertschätzung: „Wir bevorzugen einheimische Betriebe beim Bau, es sind dies alles Investitionen in Arbeitsplätze und sicherlich auch ein Beitrag zur Erreichung der Klimaziele“, betont Aniwanter.

Mit Hochdruck werden die Arbeiten von der Biowärme Weiten vorangetrieben. Der nächste Winter kommt bestimmt, denken sich Patrick Fasching und Obmann Herbert Aniwanter (v. l.).
Foto und Bericht: Friedrich Reiner

Wirtschaftsbund - Tarockturnier Weiten:

Der Sieger des Tarockturnieres kommt aus Melk

Beim Tarockturnier „Königrufen“ des Wirtschaftsbundes Weiten im Gasthof „Zur Post“ (Kremser) waren 28 Teilnehmer aus Melk und Weiten mit dabei.
Nach vier Runden mit insgesamt 48 Einzelspielen stand als Sieger Willibald Lechner aus Melk fest. Auf den Plätzen 2 und 3 folgten Herbert Dworschak aus Weiten und Wolfgang Trausnig von den Melker Tarockfreunden.
Der Sonderpreis für die bestplatzierte Dame des Turniers ging an die Melkerin Franziska Kronsteiner.

Die „Tarockkönige“ von Weiten mit den Organisatoren: Herbert Dworschak, Philipp Renner, Willibald Lechner, Franz Habegger, Wolfgang Trausnig, Gebhard Kristen und Schiedsrichter Willmar Thöni (v. l.). Foto: Wolfgang Falk – Bericht: Friedrich Reiner

Am 14. Oktober 2019 fand im Gasthof Kremser die Hauptversammlung des Wirtschaftsbund - Ortsgruppe Weiten statt. Folgende Funktionäre wurden einstimmig gewählt:
Obmann: GR Philipp Renner, Obmann Stv: Eva Maria Weissensteiner, Finanzreferent: Gebhard Kristen
Schriftführer: Jasmin Kremser, Finanzprüfer: Johann Jindra jun., Franz Habegger

Naturpark Jauerling-Wachau

Schüler pflanzen Apfelbäume im Naturpark
Im Rahmen des Naturpark-Projektes „Jauerlinger Saftladen“ wurden in den Gemeinden Aggsbach, Spitz, Mühldorf und Raxendorf gemeinsam mit den Schülerinnen und Schülern insgesamt 25 Obstbäume gepflanzt. Dadurch wird ein Beitrag zur Erhaltung des Lebensraums Streuobstwiese und der Vielfalt an Obstsorten im Naturpark geleistet. Ebenso werden die Kinder durch die Obstbaumaktion über den Wert der Streuobstwiesen sensibilisiert und erleben hautnah den Kreislauf vom Einsetzen des Baumes, über die Ernte der Äpfel bis hin zum Verkosten des Apfelsaftes. Eine Obstbaumpflanzaktion ist ebenfalls in Emmersdorf geplant!

©Naturpark Jauerling-Wachau

Jauerlinger Saftladen: der heurige Saft ist fertig!
Die Kinder der Schulen im Naturpark sammelten in den letzten Wochen wieder fleißig Äpfel für den gemeinsamen Saftladen-Apfelsaft, der den Schulen für die gesunde Jause zur Verfügung gestellt wird. Die neuen Apfelflaschen werden heuer mit dem Gewinner-Bild der Wimperfledermaus von Eva Paminger aus Mühldorf verziert. Die Kinder malen bereits wieder um die Wette für das nächste Flaschenetikett.

Unser neuer Mitarbeiter im Freiwilligen Umweltjahr
Seit September absolviert Stephan Blazek im Rahmen seines Zivildienstes sein Freiwilliges Umweltjahr im Naturpark Jauerling-Wachau. Der begeisterte Fischer und Naturliebhaber verbringt die meiste seiner Arbeitszeit mitten in der Natur. Er unterstützt uns für insgesamt 10 Monate im Wanderwegemanagement und bei der Pflege von artenreichen Wiesen, die nicht mehr bewirtschaftet werden. Hast auch du Interesse am Freiwilligen Umweltjahr? Anmeldungen und Bewerbungen für nächstes Jahr sind jetzt schon möglich! www.jugendumwelt.at

Zukunftswerkstatt: Ein Zukunftsbild für den Naturpark
Rund 50 engagierte Personen gestalteten eine gemeinsame Zukunftsvision für den Naturpark 2025 bei der Zukunftswerkstatt des Naturparks am 26. September 2019 im Gasthof Weißes Rössl in Mühldorf. Eine Illustratorin protokollierte live die wichtigsten Ergebnisse für die Zukunft des Naturparks in Form einer Zeichnung. Für das leibliche Wohl sorgte ein von Wirt Roman Siebenhandl liebevoll vorbereitetes Buffet mit regionalen Schmankerln aus dem Naturpark. Nun werden auf Basis dieser Ergebnisse Ziele für die 4-Naturparksäulen Schutz, Erholung, Bildung und Regionalentwicklung formuliert. Im Rahmen von drei weiteren Arbeitsgruppen werden die Aktivitäten des Naturparks zur Erreichung dieser Ziele festgelegt. Bis Ende des Jahres soll das Naturparkkonzept finalisiert werden.

Die Illustratorin Daniela Waser protokollierte live die wichtigsten Ergebnisse © Naturpark Jauerling-Wachau

für die Veröffentlichung zur Verfügung gestellt

Lange Nacht der Naturparke: Familien erkundeten Fledermäuse

Mehr als 60 Personen erfreuten sich am 21. September im Zuge der Langen Nacht der Naturparke am spannenden nächtlichen Leben der Fledermäuse in Mühldorf. Fledermausexperten Katharina Bürger und Florian Wiesinger der KFFÖ ermöglichten den Besuchern spannende Einblicke in die Lebensweise der Fledermäuse. Mit einem speziellen Detektor machten sie die Rufe der Fledermäuse hörbar. Mausohr, Mückenfledermaus, Weißrandfledermaus und Abendsegler zogen die Besucher in ihren Bann. Die Besucher konnten sich im Vorfeld bei einer köstlichen Jause mit Produkten aus dem Naturpark stärken. Die Naturpark-Jause wurde mit Unterstützung der Volksschule Mühldorf und der Gemeinde Mühldorf organisiert und diente als Bühne für Naturpark-Produkte der Produzenten Biohof Mayer, Roland Berger, Familie Zauner und Gustav Strauß.

©Naturpark Jauerling-Wachau

Winteröffnungszeiten Naturparkgasthaus

Seit 1. November gelten beim Naturparkhaus die Winteröffnungszeiten! Das Gasthaus hat von Donnerstag bis Sonntag & Feiertags von 10:00 Uhr bis 18.00 Uhr geöffnet. Abendreservierungen sind nach wie vor möglich. Vom 02. bis 18. Dezember, sowie am 31. Dezember hat das Naturparkgasthaus wegen Betriebsurlaub geschlossen. Reservieren Sie jetzt schon für das Weihnachtsmenü am 26. Dezember!

Naturparkschulen: Lehrer lernen über den Naturpark

Seit Juni ist die Anzahl der Naturparkschulen von 1 auf 4 gestiegen. Um den Lehrkräften das Thema Naturpark näher zu bringen, wurden am 18. September und am 17. Oktober zwei Fortbildungen für die Naturparkschulen durchgeführt. Rund 25 Lehrerinnen und Lehrer nahmen an den Veranstaltungen teil und lernten Methodisches und Fachliches rund um das Thema Naturpark. Bei der ersten Fortbildung „Vom Eindruck zum Ausdruck“ wurden Methoden aus der Theaterpädagogik zur Vermittlung des Themas Biodiversität gezeigt. Beim zweiten Treffen ging es um die Entstehungsgeschichte des Naturparks, seine Arbeitsschwerpunkte und seine Biodiversitäts-Highlights, wobei die Vielfalt der Jauerlinger Wiesen im Mittelpunkt stand.

©Naturpark Jauerling-Wachau

Termin-Aviso: Naturvermittlungen im Naturpark:

Laternenwanderungen am 21.12.19 & 30.12.19 mit Eva Mayer – T +43(0)650/6685010 eva.mayer.ml@aon.at

Auf Spurensuche mit dem Wildbiologen am 28.12.19 mit Marcus Zuba T +43(0)676/426 06 50, marcus.zuba@chello.at oder www.marcuszuba.at

Verfolgen Sie unsere Aktivitäten und News auf unserer Website www.naturpark-jauerling.at, Facebook oder melden sich für den Newsletter an!

für die Veröffentlichung zur Verfügung gestellt

FF SEITERNDORF

Jahresrückblick 2019

Die Freiwillige Feuerwehr Seiterndorf blickt auch 2019 wieder auf ein ereignisreiches Jahr zurück.

Leistungsbewerbe

Im Frühjahr wurde die Ausbildungsprüfung Technischer Einsatz von zwölf Kameraden absolviert. Neun erlangten das silberne und drei das bronzene Abzeichen.

Nach intensivem Training nahmen neun Feuerwehrmänner an den Abschnittsleistungsbewerben in Diesendorf teil. Dies war der Grundstein für den Landesfeuerwehrleistungsbewerb in Traisen, bei dem sechs Kameraden das silberne Leistungsabzeichen erwarben.

Wettkampfgruppe am 69. Landesfeuerwehrleistungsbewerb 2019 in Traisen

Weiters wurden drei Bezirkswasserdienstleistungsbewerbe und der Landeswasserdienstleistungsbewerb, der in Ottenschlag stattfand, besucht. Dabei konnten drei Kameraden das bronzene Leistungsabzeichen erreichen.

Module und Fortbildungen

Zahlreiche Mitglieder besuchten auch dieses Jahr wieder Module und Fortbildungen, die im Abschnitt, Bezirk und im Feuerwehr- und Sicherheitszentrum in Tulln stattfanden.

Einsatzstatistik

Die FF Seiterndorf war 2019 bei vier Brandeinsätzen, fünf Brandsicherheitswachen und bei 21 Technischen Einsätzen vor Ort. Weiters wirkten bei 37 Übungen 412 Mitglieder mit. Insgesamt waren im vergangenen Jahr 1053 Mitglieder 5023 Stunden für die Feuerwehr tätig.

Punschstand

Am Sa. 7. Dezember findet im FF Haus in Seiterndorf ein Punschstand mit einer Auswahl von kulinarischen Schmankerln statt.

Danke

Die FF Seiterndorf bedankt sich bei der Bevölkerung und der Marktgemeinde Weiten für die Unterstützung und die gute Zusammenarbeit!

Frohe Weihnachten und ein gutes neues Jahr 2020 wünscht die FF Seiterndorf!

für die Veröffentlichung zur Verfügung gestellt

Wieder neigt sich ein arbeitsreiches Jahr dem Ende zu!

Wir öffnen unsere Türen

Di, 24.12 2020 ab 10 Uhr

Die Freiwillige Feuerwehr Weiten wünscht allen Gemeindebürgern ein besinnliches Weihnachtsfest und Prosit 2020.

für die Veröffentlichung zur Verfügung gestellt

USV Sparkasse Weiten

Auf unserer Sportanlage wurde im Frühjahr mit dem Bau einer neuen Flutlichtanlage und der Tribüne begonnen. Im Zuge dessen werden auch die Parkplätze und die Zaunanlage neu gestaltet und auf einer Wurfsteinmauer befestigt.

Die Flutlichantlage konnte bereits in der Herbstsaison in Betrieb genommen werden.

Unser Dank gilt der Marktgemeinde Weiten, im speziellen unserem Bürgermeister Franz Höfinger und dem gesamten Gemeinderat. Ohne deren Unterstützung wäre dieses Vorhaben nicht machbar und ohne der Leaderförderung nicht finanzierbar gewesen.

Nicht zu vergessen sind aber auch unsere fleißigen Fußballer und zahlreiche Freunde des Vereins, die viele Stunden ihrer Freizeit geopfert haben. DANKE AN ALLE!

Die Fertigstellung der Tribüne wird am 11.06.2020 (Fronleichnam) mit einem Match des öst. Priester - Nationalteams gegen ein Team aus der Ukraine gefeiert.

Der **USV SPK Weiten** *wünscht Allen eine besinnliche Adventszeit und freut sich über Ihren Besuch bei unseren kommenden Veranstaltungen.*

Einladung zum

SPORTLERGSCHNAS

am 8. Februar 2020
ab 20:30 im Gasthaus Kremser

Für eine gute Stimmung sorgt

ABSOLUT!
TANZ - STIMMUNG - GUTE LAUNE

Es warten wieder tolle Preise!

Hauptpreis:
3 Nächte für 2 Personen
in Bad Hofgastein

Waldviertler SPARKASSE

für die Veröffentlichung zur Verfügung gestellt

Jahresrückblick 2019 beim Tennisclub Weiten

Mit der kalten Jahreszeit endet auch beim Tennisclub Weiten die Freiluftsaison. Gerne blicken die Spieler an den Sommer zurück und erinnern sich an die Ereignisse die im Verein stattgefunden haben.
So war gleich bei Saisonbeginn das Einkleiden der Spieler angesagt. Der Verein bot einheitliche Tennisdressen für Damen und Herren an, die viele Mitglieder mit Freude annahmen. Für ein gemeinsames Auftreten mit den neuen Dressen mussten die Spieler nicht lange warten, denn das Freundschaftsspiel gegen Maria Taferl, dass schon fast zur Tradition gehört, stand vor der Tür. Das Turnier verlief für Weiten nicht so gut und so mussten sie sich mit einer knappen Niederlage 5:6 gegen Maria Taferl geschlagen geben.

Natürlich sollte auch ein Vereinsinternes Turnier nicht fehlen, wo jeder die Chance auf den Meistertitel hatte. Mit zwölf Teilnehmern hatte der Tennisclub einige Interessante Matches zu bieten. In einem hart umkämpften Finale mit Christoph Bleicher konnte sich am Ende Dominik Wurzer zum Vereinsmeister 2019 krönen.

Damit es immer wieder bei den Turnieren spannend bleibt und auch die Zahl der Mitglieder steigt, wurde mit dem Nachwuchs in den Sommerferien fleißig trainiert. Mit 18 Kindern wurden drei Gruppen gebildet, die ein sehr gutes Training wöchentlich in den Ferien besuchen durften.

Neben den Turnieren und Trainings musste auch gearbeitet werden, denn das Clubhaus und die Anlage benötigten einige Erneuerungen. Begonnen wurde mit einer neuen Küche im Aufenthaltsraum, die mit neuen Elektrogeräten und mehr Stauraum sehr hilfreich geworden ist.
Auch das Tennisspielen bei Dämmerung war nicht mehr möglich, denn die Scheinwerfer an der Flutlichtanlage waren teilweise defekt bzw. gaben kaum mehr Licht von sich. Dies war ein Grund auch die Flutlichtanlage zu sanieren. Die Scheinwerfer wurden ausgetauscht und bei der Gelegenheit auf sparsame LED Scheinwerfer umgestellt.
Dies waren für den kleinen Verein doch große Investitionen die durch langes sparen und ohne Fördergelder bewältigt werden konnte.
Anfang November wurde die Tennissaison beendet und das Clubhaus sowie die Tennisplätze für den Winter vorbereitet.

Frohe Weihnachten und einen guten Rutsch ins neue Jahr wünscht der Tennisclub Weiten

für die Veröffentlichung zur Verfügung gestellt

Einige Insiderinformationen zur NÖ Rallye 2019

Sponsorensuche – damit sind wir das ganze Jahr über beschäftigt, falls sie einen Tipp für uns haben, der helfen könnte, lassen sie es uns bitte wissen.

Helfer mit offizieller Akkreditierung: ca. 200 Personen vom ÖAMTC ZV Baden, MSRR Neulengbach, RCW- Rallye Club Waldviertel, AMC Wachau, 2 Sanitätsärzte, ARBÖ Samariterbund, FF Weiten – Seiterndorf – Heiligenblut – Raxendorf - Maria Laach

Zuschauer & Motorsportbegeisterte: ca. 8.000 – 9.000 Personen entlang der Sonderprüfungen und in den Serviceparks an beiden Veranstaltungstagen.

Absicherung: 48 Absperrgitter – 32 Scherengitter – 44 „Achtung Rallye“ 3-Beine –

6 km Streckenbegrenzungsabtrennungen - 90 No-Cuts und ca. 1.000 Holzpflöcke

Eigenleistungen: unzählige Stunden Arbeitszeit, ca. 25 Std. Telefondienst, ca. 750 km Fahrten mit Privat-PKW & LKW + Anhänger,…….

Das alles ist nur möglich, weil uns die Firmen **Bleicher Transporte** & **Kausl Energiesysteme & Baddesign** tatkräftig im Bereich der Nutzung ihrer Firmenareale unterstützten.

Dafür noch einmal ein herzliches **Vergelt‘s Gott** & **Dankeschön.**

Euer RCW - Rallye Club Waldviertel

für die Veröffentlichung zur Verfügung gestellt

Wer sind wir?

Wen wollen wir ansprechen?

Was wollen wir ihnen vermitteln?

Wir sind eine Gruppe von Idealisten, die Motorsport in sich aufsaugen, miteinander ein reges Vereinsleben zelebrieren, die auch ein bisschen Benzin im Blut haben, die jährlich ein Mega-Event stemmen das in unserer Region einmalig ist, die sich auf diesem Wege allen Gemeindebürgerinnen & Gemeindebürgern vorstellen wollen. Der Dank gilt der Marktgemeinde Weiten, die es uns ermöglicht, ihnen einen kurzen Auszug unseres noch jungen Vereinslebens niederzuschreiben.

Wir wissen, in Zeiten der Klimawandeldiskussion wäre es gerne gesehen, wir hätten etwas anderes vorgelebt und neu gegründet, doch das wäre nicht unser Ideal für das wir stehen, das wir leben, das wir vermitteln und ihnen näherbringen wollen.

Motorsport ist eine Faszination, die eine magische Anziehungskraft auf viele Bürger/innen, auch in unserer Gemeinde, ausübt. Wir wollen ihnen die Möglichkeit bieten, ihre vielleicht geheimsten, noch unterdrückten Träume ausleben zu können. Wir wollen euch alle, egal ob Hausfrau, Selbstständige, Arbeiter, Angestellte, Künstler oder Schüler/Studenten dazu animieren und ansprechen, unserem **Rallye Club Waldviertel (RCW)** beizutreten und aktiv mitzuarbeiten. Es ist nicht immer ein leichtes Unterfangen, manchmal ist auch körperliche Kraft und Ausdauer von Nöten, um unsere verschiedenen Aufgaben, die so ein Vereinsleben mit sich führt, zu stemmen. Um unsere Gedanken auszutauschen sind wir untereinander in einer eigenen Vereins-App verbunden. Darin werden unter anderem auch die gemeinsamen Treffen, Ausflüge, Versammlungen etc. bekanntgegeben.

Wir vermitteln ihnen auch, dass Natur & Motorsport schon immer sehr gut aufeinander abgestimmt sind, wenn viele das auch jetzt anders sehen wollen. Motorsport und Naturschutz sind kein Gegensatz, auch Motorsportler müssen wie jeder andere Sportler fair zu Natur sein. Jedes teilnehmende Fahrzeug muss ein gültiges Pickerl (§57a) haben und somit den jeweiligen Abgas- und Sicherheitsbestimmungen entsprechen, so wie jedes auf der Straße fahrende Fahrzeug auch. Wir motorsportbegeisterte Idealisten sind zu 90% in freier Natur unterwegs, egal ob bei Regen, Schnee, Eis oder Sonnenschein.

Das Mega-Event, welches wir seit 2018 jährlich mit anderen Vereinen, Körperschaften & Idealisten veranstalten ist natürlich die **NÖ-RALLYE,** die jährlich Ende September/Anfang Oktober in den umliegenden Gemeinden und in der Marktgemeinde Weiten stattfindet, welche große Wertschöpfung für unsere Region & ihre Unternehmen bringt (Unter anderem ca. 1.000 Nächtigungen).

Historie: Wir, der **Rallye Club Waldviertel - RCW** sind ein junges Team, gegründet im Mai 2019, behördlich gemeldet & von der Bezirkshauptmannschaft in Melk genehmigt.

RCW-MOTTO – Wir sind ein bunt gemischter Haufen Motorsportbegeisterte. Wir haben es uns zur Aufgabe gemacht zu helfen wo wir gebraucht werden, Verbindungen zu anderen Motorsportclubs herzustellen und natürlich bei unserer Heimrallye unseren bestmöglichen Einsatz zu geben.

Aktive Mitglieder: 39 aus 5 Bezirken NÖ; davon 9 Frauen - Jährlicher Mitgliedsbeitrag € 30,- pro Person

Obmann	**Thomas (TOM) Stiegler - rallyeclubwaldviertel@gmail.com**
Obmann Stellvertreter	**Karl Windischberger**

Haben wir dein Interesse geweckt?

Bitte kontaktiere uns! – Wir freuen uns auf deine Unterstützung!

für die Veröffentlichung zur Verfügung gestellt

land jugend weiten

Hallo, Servus und Griaß eich!

Wir, die Landjugend Weiten, dürfen uns heuer in der Gemeindezeitung austoben und euch hier Einblicke in unseren kleinen aber feinen Verein gewähren.

Was ist eigentlich eine Landjugend?

Die Landjugend Weiten ist eine Ortsgruppe, die zur NÖ Landjugend gehört. Die Landjugend NÖ ist eine überparteiliche, demokratische Organisation, die das Potenzial ihrer Gemeinschaft für professionelle Jugendarbeit im ländlichen Raum nutzt.

Landjugend Weiten?

- 41 motivierte Mitglieder
- aktiv seit über 70-Jahren
- Teil des Landjugendbezirks Pöggstall
- viele Aktivitäten
- Bereicherung für die Gemeinschaft und Gesellschaft

Unsere Leitung im Jahr 2019/2020

- Leitung: Tanja Hametner, Matthias Hametner
  - Stellvertretung: Tamara Stumptner, Martin Aniwanter
- Kassierin: Nadine Groiss
  - Stellvertretung: Sophie Habegger
- Schriftführerin: Tanja Fertl
  - Stellvertretung: Manuel Höfinger
- Kassaprüfer: Bernhard Gugerell, Roland Steininger

Jetzt wollen wir euch berichten, was wir das ganze Jahr so verrichten!

Unser Landjugendjahr wird mit der Jahreshauptversammlung eingeleitet, dabei blicken wir gemeinsam auf unser vergangenes Jahr zurück, wählen einen neuen Vorstand und erwähnen die Ziele für das nächste Jahr.

Im Laufe eines Lj-Jahres sind wir auf verschiedensten Kirtagen und Veranstaltungen mit unseren Feuerflecken vertreten. Weiters besuchen wir immer wieder Veranstaltungen anderer Lj-Gruppen und Vereine in Weiten.

Im Dezember ist bei uns einiges los, denn unsere Punschstände in Eitental, Filsendorf und Mollendorf, die Nikolausaktion am 6. Dezember, sowie unsere Weihnachtsaktion für alle Gemeindebürger/innen über 80 Jahre halten uns stehts auf Trapp.

Das Arbeiten in der Milchbar, ein Highlight, dass

nicht jeder Lj-Gruppe gewährt ist, übernahmen wir in den letzten zwei Jahren im Jänner beim Bauernbundball in Wien.

Im Februar findet jedes Jahr der Bezirksjugendball in Pöggstall statt, bei welchem wir für die Likörbar verantwortlich sind. Ebenfalls beteiligen sich jedes Jahr einige unserer Mitglieder beim Eintanzen und der Mitternachtseinlage.

Das größte Event ist am ersten Juniwochenende,

unser alljährliches Badfest am Badgelände Weiten. Hier beginnen wir bereits im Mai mit der intensiveren Vorbereitungsphase, mit den Aufbauarbeiten und natürlich helfen wir alle tatkräftig zusammen und haben dabei eine Menge Spaß. Am Festwochenende selbst sind alle mit voller Begeisterung dabei und verbringen eine unvergessliche Zeit miteinander. Das Badfest ist somit ein weiteres Highlight im Lj-Jahr.

für die Veröffentlichung zur Verfügung gestellt

Unser Ausflug ist jedes Jahr ein weiterer Höhepunkt, dabei können wir unsere Gemeinschaft stärken, viele neue Erfahrungen sammeln und einige neue Leute kennenlernen. Weiters wird jedes Jahr darüber diskutiert, ob wir einen Sommer- oder Winterausflug organisieren. In den letzten Jahren wurde schlussendlich immer für den Ausflug im Sommer gestimmt, der im Juli oder August stattfindet.

Im Jahr 2018/19 nahmen wir zum ersten Mal seit langem wieder von 30.8.2019 bis 1.9.2019 am Projektmarathon teil.

Bei diesem wird im Laufe eines Wochenendes ein, von der Gemeinde vorgegebenes, Projekt umgesetzt. Das diesjährige Projekt war der Bau der Aussichtsplattform Weit(en)blick beim Spielerkreuz in Seiterndorf. Besonders gefreut haben wir uns über das positive Feedback seitens der Bevölkerung und der Gemeinde.

Eine der letzten Tätigkeiten ist das binden und tragen der Erntebögen Ende September/Anfang Oktober. Jedes Jahr binden wir die Erntebögen aus Getreide und Blumen und nehmen mit diesen an der Erntedankprozession und dem Erntedankgottesdienst teil.

Nun kommen wir zum letzten und zugleich auch ersten Punkt im Landjugendjahr, die Jahreshauptversammlung. Wie bereits erwähnt wird jedes Jahr die neue Leitung, sowie der gesamte Vorstand gewählt und auch Jugendliche aus der Gemeinde werden hierzu herzlichst eingeladen um sich unsere Landjugend anzusehen und Teil unseres Teams zu werden.

In einer echten Gemeinschaft wird aus vielen Ich ein Wir! (Erwin Ringel)

Dieses Zitat beschreibt die Mentalität der Landjugend sehr gut, da man anhand unserer Projekte sehen kann, dass wir als Gemeinschaft vieles meistern können. Bei der Landjugend lernt man im Team zu arbeiten und Rücksicht auf andere zu nehmen. Dies sind Eigenschaften, die einem im Leben immer weiterhelfen können.

Hier nochmals ein kleines Dankeschön an alle Mitglieder der Landjugend Weiten und DANKE für jeden Beitrag den ihr leistet, egal ob groß oder klein!

Danke wollen wir hier und jetzt noch an unsere Gönner und Unterstützer für Euer Vertrauen und Euren Zuspruch bei diversen Veranstaltungen sagen.

Möchtest DU Teil unserer Gemeinschaft werden?

- Du bist zwischen 14 und 35 Jahre jung?
- Wir haben dein Interesse geweckt?
- Du möchtest Teil der größten Jugendorganisation Österreichs werden?
- Du bist motiviert und möchtest etwas für die Gesellschaft tun?
- Du hast noch Fragen?

Dann melde dich bei unserem Leitungsteam, egal ob persönlich, telefonisch oder über soziale Medien. Egal wie du dich meldest, wir freuen uns, dass aus deinem ICH ein gemeinsames WIR wird.

Leiterin
Tanja Hametner
0650 35 31 670

Leiter
Matthias Hametner
0650 37 04 108

Facebook
https://www.facebook.com/ljweiten/

Instagram
https://www.instagram.com/landjugendweiten/

Danke für ALLES!

Eure Landjugend Weiten

ÖKB Weiten im „New look“

Erstmals traten die Frauen und Männer des Österreichischen Kameradschaftsbundes, Ortsverband Weiten, in einheitlicher Kleidung auf. Zu sehen waren die Mitglieder um Obmann Martin Vogler erstmals in der Öffentlichkeit beim Fronleichnamskirchgang und dem anschließenden Umzug durch den Ort. Sie stellten sich abschließend am Prangerplatz dem Fotografen. Tenor aus der Bevölkerung: „Fesch sand's!“

Zum 70 Geburtstag

Eine Abordnung des OV Weiten Elfriede S., Johann R. und Obmann Martin V. gratulierten Hermine Wimmer zum 70. Geburtstag, den sie am 03.09.2019 beging. Überreicht wurde auch die Ortsmedaille in Bronze des OV Weiten. Gratulanten waren auch zwei sehr gute Freundinnen des Geburtstagkindes.

v.l. Elfriede S., Geraldine K., Hermine W., Obmann Martin V., Johann R., Josefa S.

Die Wehrdienstinformation des ÖKB OV Weiten fand am 07.09.2019 im Gasthaus Mitterbauer in Heiligenblut statt.
Miteinbezogen waren auch die Stellungspflichten der Gemeinde Raxendorf. Vortragender war Offizierstellvertreter Reinhard Kreutner.

v.l. Obmann Martin Vogler, Peter Gressl, Mitglied Gefreiter Florian Vogler, Samuel Struck, Ostv. Reinhard Kreutner.

Der Kammeradschaftsbund Weiten und Umgebung wünscht allen ein besinnliches Weihnachtsfest und alles Gute für das Jahr 2020!

für die Veröffentlichung zur Verfügung gestellt

Weitental-steirischer

Adventzauber

Das Weitental Ensemble und die Huafschneida aus der Steiermark versetzen Sie kurz vor dem Fest in weihnachtliche Stimmung. Bekannte Lieder aus dem alpenländischen Raum, berührende Jodelmelodien und traditionelle steirische Klänge sorgen für eine stimmungsvolle Atmosphäre in der Pfarrkirche Weiten. Mit Geschichten und Texten, vorgetragen von Brigitte Spindelberger, wird der Konzertabend komplettiert. Für das leibliche Wohl in der Pause und nach dem Konzert ist bestens gesorgt.

Freitag, 20. Dezember 2019
19:00 Uhr | Einlass: 18:30 Uhr

Pfarrkirche Weiten | freie Platzwahl
Eintritt: freiwillige Spenden

für die Veröffentlichung zur Verfügung gestellt

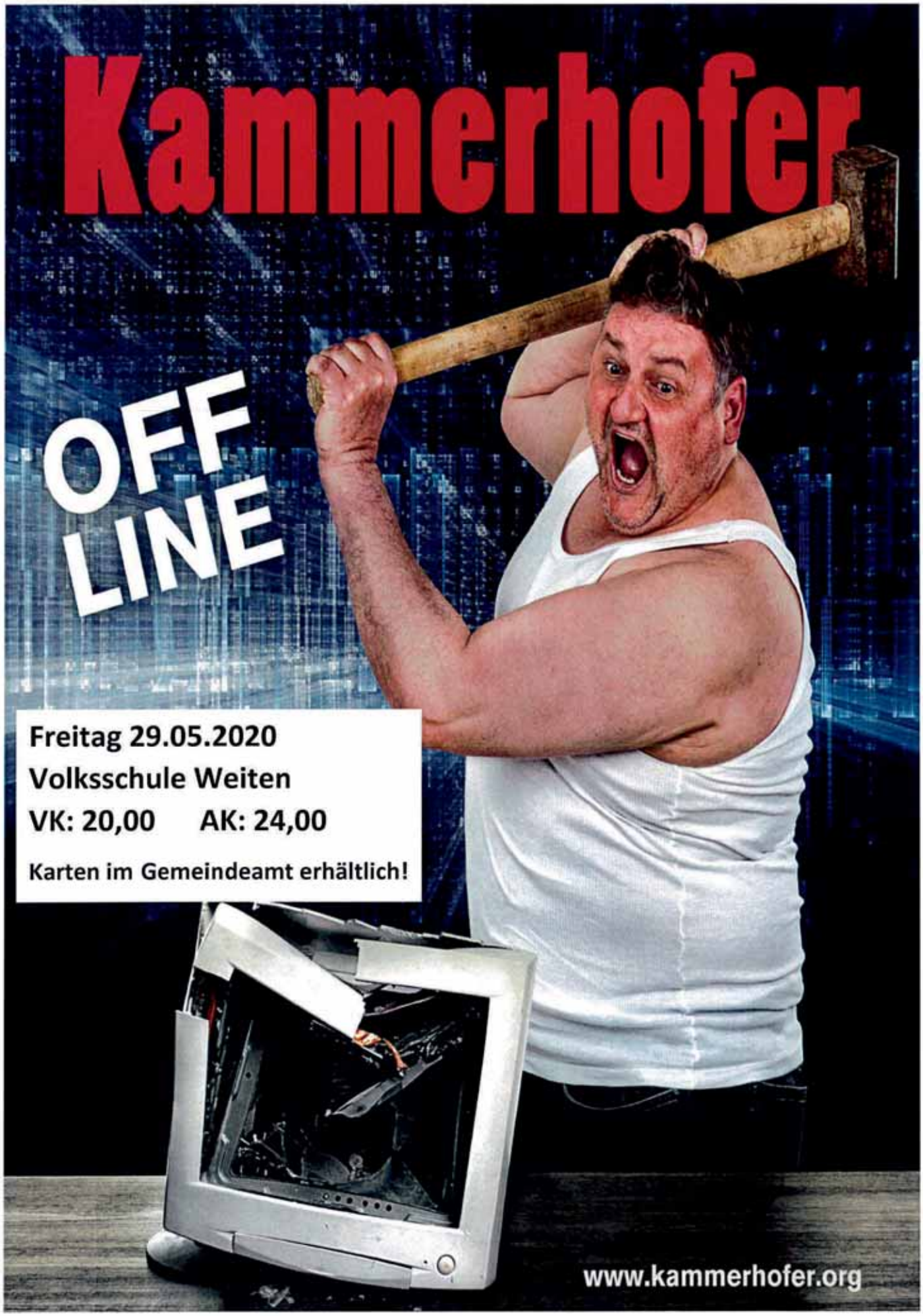

für die Veröffentlichung zur Verfügung gestellt

Henry Laden in Pöggstall eröffnet:

Großer Bahnhof beim Roten Kreuz in Pöggstall: kürzlich wurde der 22. Henry Laden in Niederösterreich eröffnet.

„Ein Projekt mit langer Vorgeschichte“ nannte Landesrätin Ulrike Königsberger-Ludwig bei der Eröffnung des Henry Ladens bei der Bezirksstelle Pöggstall des Roten Kreuzes. Und weiter: „Der lange Atem hat sich ausgezahlt.“
„Das Geschäft wird ausschließlich von ehrenamtlichen Mitarbeitern des Roten Kreuzes betrieben. Mit dem Erlös werden sozial bedürftige Familien im Bezirk unterstützt sowie die Sozialprojekte des Roten Kreuzes Vorort weiter ausgebaut“, stellte Bezirksstellenleiter Leopold Rötzer fest. Die Devise des Henry-Ladens lautet: „Wiederverwenden statt wegwerfen.“ Dass viel mit dieser Initiative erreicht werden kann, ortete Bürgermeisterin Margit Straßhofer. In seiner Festrede betonte Nationalratsabgeordneter Andreas Hanger die gemeinsame Wertebasis beim Roten Kreuz. Ganz eng mit diesem Projekt ist aber ein Name verbunden: Anna Neuninger. Ihr wurde bei dieser Eröffnung besonders gedankt. Die Segnung nahm Pfarrer Oliver Becker vor.

Eröffnung des Henry Ladens des Roten Kreuzes in Pöggstall: Bürgermeisterin Margit Straßhofer, Hannes Buxbaum, Landesrätin Ulrike Königsberger-Ludwig, Nationalratsabgeordneter Andreas Hanger, Pfarrer Oliver Becker, Anna Neuninger und Bezirksstellenleiter Leopold Rötzer (v. l.).
Bericht und Bild: Friedrich Reiner

HENRY LADEN
Ort: Pöggstall, Untere Hauptstraße 9c
Öffnungszeiten:
Donnerstag von 14 bis 18 Uhr, Freitag 8 bis 14 Uhr
Samstag 8 bis 12 Uhr
Warenentgegennahme nur am Samstag von 8 bis 12 Uhr

Landuhrmacher
KRISTEN

Wir übersiedeln

Ab Mitte November finden Sie uns in Ottenschlag. Wir bedanken uns ganz herzlich bei unseren Kundinnen und Kunden für die Zeit in Weiten. Sie halten uns hoffentlich auch weiterhin die Treue.

Unsere Weihnachts- & Adventaktion

Wir sind weiterhin für Sie da!

3631 Ottenschlag
Oberer Markt 21
Informationen unter Tel.: 0676/37 101 57

Öffnungszeiten:
Dienstag bis Freitag
8.30 – 12.30 Uhr und 14.00 – 18.00 Uhr
Montag und Samstag geschlossen

Uhren- und Schmuckreparaturen können in der **Bäckerei Stiegler** abgegeben und abgeholt werden.

bezahlte Einschaltung

Physiotherapeut Ronald Bilderl

3653 Weiten, Kirchenplatz 1
(Massagepraxis Eder-Malli im Erdgeschoss des Gemeindeamtes)

beruflicher Werdegang

- Ausbildung zum Physiotherapeuten an der Fachhochschule Salzburg
- direkt nach der Ausbildung Vollzeitanstellung bei der Gesellschaft für ganzheitliche Förderung und Therapie in Grainbrunn mit Schwerpunkt Neuropädiatrie und Orthopädie
- danach angestellt im Landesklinikum Mauer mit Schwerpunkt Neurologie und Schmerz
- im Anschluss angestellt im Landesklinikum Klosterneuburg mit Schwerpunkt Remobilisation, Geriatrie und Innere Medizin
- Ausbildung zum Osteopathen an der Internationalen Schule für Osteopathie seit 2018
- als freiberuflicher Physiotherapeut tätig seit 2019 in der Praxisgemeinschaft für Physiotherapie und Osteopathie in Emmersdorf, sowie in Weiten

Fortbildungen

- Studium der Osteopathie
- Fasziendistorsionsmodell nach Typaldos
- Physiotherapie in der Inneren Medizin
- Der männliche Beckenboden
- K-Active Taping
- CrossFit Trainer Level 1 und 2, sowie CrossFit Kids

Therapieschwerpunkte

- Sportverletzungen
- Haltungsdefizite
- Gelenksbeschwerden
- Funktionseinschränkungen und Schmerzen am Bewegungsapparat
- konservativ und operativ versorgte Verletzungen am Bewegungsapparat

Terminvereinbarung

- 0660 / 109 10 83
- rbilderl@gmail.com

für die Veröffentlichung zur Verfügung gestellt

Babymassage

Beate Birringer-Zauner

Ihr lernt, euer Baby selber zu massieren und erlebt intensive Momente zu zweit! In einer kleinen Gruppe zeige ich euch die Grundtechniken der indischen Babymassage nach F. Leboyer.

Eltern mit Babys im Alter von 0 - 7 Monate sind herzlich willkommen!

Ort: Massagepraxis von Birgit Eder-Malli, Kirchenplatz 1, 3653 Weiten
Dauer: 6 mal 1 Stunde
Start: 15. Jänner 2020, 9.30Uhr
Kosten: € 78 inkl. Kursunterlagen

Anmeldung und Information: Beate Birringer-Zauner, Tel.: 0676/6712387
Mail: beate.birringer@gmx.at

bezahlte Einschaltung

Heilmasseurin
Birgit Eder-Malli

Kirchenplatz 1,
3653 Weiten

Klassische Massage | Lymphdrainage

Termine nach telefonischer Absprache
unter 0650 953 35 96.

Weihnachtsgutscheine
für Eure Lieben!
10+1 Gratis

Ich freue mich auf Dich!

bezahlte Einschaltung

HILFSWERK

Gemeinsam Wege gehen.

Unser Team ist gerne für Sie da!

Das Hilfswerk in Ihrer Nähe!

Rundum gut betreut – 365 Tage im Jahr.
Unsere Angebote für Sie.

Sie oder einer Ihrer Angehörigen braucht Unterstützung, Betreuung oder Pflege in den eigenen vier Wänden? Mit unseren Angeboten helfen wir Ihnen, auch unter besonderen Umständen möglichst lange im vetrauten Zuhause leben zu können. Wir beraten Sie. Wir begleiten Sie. Wir finden – gemeinsam mit Ihnen – das passende Angebot für Ihre Situation.

- Hauskrankenpflege, Heimhilfe
- Mobile Pflege- und Demenzberatung
- Mobile Physio- und Ergotherapie
- Notruftelefon
- Menüservice

Wir sind gerne für Sie da!

HILFSWERK NIEDERÖSTERREICH
Hilfe und Pflege daheim Südliches Waldviertel

Dorfplatz 1, 3681 Hofamt Priel, **T** 07412/534 14
Mo bis Do: 8 - 16 Uhr, Fr: 8 - 12 Uhr

Raiffeisenplatz 3, 3650 Pöggstall, **T** 02758/31 16
Termine in Pöggstall auf Anfrage möglich

pflege.suedlicheswaldviertel@noe.hilfswerk.at

Frohe Weihnachten

Das **Hilfswerk Niederösterreich Südliches Waldviertel** wünscht allen seinen Kundinnen und Kunden, Mitarbeiterinnen und Mitarbeitern sowie der gesamten Bevölkerung ein **gesegnetes Weihnachtsfest** und einen **guten Rutsch ins Jahr 2020**!

www.hilfswerk.at/niederoesterreich

für die Veröffentlichung zur Verfügung gestellt

ENERGIEFÖRDER SERVICE

Bares Geld für Ihre Energieeinsparungen

Durch das im Jänner 2015 in Kraft getretene Energieeffizienzgesetz haben Sie die Möglichkeit sich einen Anteil der Investitionskosten für Ihre Energieeinsparung im Neubau oder in der Sanierung in Form einer Gutschrift durch Maßnahmenverkauf gemäß EEffG zurück zu holen. Der Energieförderservice der Firma Auftragsnetz e.U. unterstützt Sie gerne dabei, dass auch Sie hiervon profitieren können.

Für folgende Maßnahmen ist eine Gutschrift möglich:

NEUBAU

Wärmepumpe	**Solaranlage**
Photovoltaik	**Fernwärmeanschluss**
Heizbrennwertgerät in Wohneinheiten	

SANIERUNG

Thermentausch	**Solaranlage**
Kessel/ tausch	**Photovoltaikanlage**
Gaskessel/ tausch	**Wärmepumpe**
Biomassekessel/ tausch	**Fernwärmeanschluss**

Um einen möglichen Anspruch auf diese Gutschrift zu erhalten wird als Nachweis der durchgeführten Maßnahme eine Kopie der Rechnung benötigt.

Maßnahmen die bereits vom Bund gefördert wurden können diese Gutschrift nicht in Anspruch nehmen. Landesförderungen die nicht direkt die Maßnahme betreffen wie zB. Wohnbauförderung, Heimwerkerbonus etc. sind generell trotzdem möglich.

Gutschriften können jeweils im laufenden Kalenderjahr von 01. Jänner bis 31. Dezember eingereicht werden. Bis 31.01.2020 noch rückwirkend für Maßnahmen aus dem Jahr 2019 möglich. Gutschriften laufend bis 2020 im jeweiligem Kalenderjahr möglich!

Bei weiteren Fragen wenden Sie sich bitte an einen Mitarbeiter vom **Energieförderservice** unter **07744/2040204** oder besuchen Sie folgende Homepage:
www.energie-foerder-service.at

Die Firma Auftragsnetz e.U./ Energieförderservice ist ein Privat geführtes Unternehmen, das laut EEffG den Service bietet, förderbare Maßnahmen einzureichen. Auftragsnetz e.U./ Energieförderservice – UID: ATU63330103- FN 346554p- Gerichtsstand Mattighofen- Raiffeisenbank Franking- BIC: RZOOAT2L370- IBAN: AT41 34370 0000 141 0000

für die Veröffentlichung zur Verfügung gestellt

Veranstaltungskalender der Marktgemeinde Weiten für das Jahr 2020

Die Übersicht erhebt keinen Anspruch auf Vollständigkeit – Terminangaben ohne Gewähr!
Die genauen Daten und Beginnzeiten entnehmen Sie bitte den Einladungen, Plakaten und Programmen der Veranstalter!

Jänner 2020

11.01.	Neujahrsempfang Marktgemeinde Weiten	Gh. Blauensteiner, 19 Uhr
14.01.	Kindergarteneinschreibung	Kindergarten Weiten, 13.30 -15 Uhr
15.01.	Kindergarteneinschreibung	Kindergarten Weiten, 13.30 -15 Uhr
17.01.	Seniorenstammtisch	Gh. Kremser, 15 Uhr
17.-18.01.	Genieße den Burger	Gh. Kremser

Februar 2020

02.02.	Blasiussegen	Pfarre Weiten
02.02.	Rund um´s Schnitzel	Gh. Kremser
03.02.	Mutterberatung	Gemeindeamt, 10 Uhr
08.02.	Sportlergschnas	Gh. Kremser, 20 Uhr
14.02.	Ripperlessen	Gh. Blauensteiner
14.-15.02.	Genieße den Burger	Gh. Kremser
21.02.	Seniorenstammtisch	Gh. Blauensteiner, 15 Uhr
23.02.	Kinderfaschingsumzug	VS Weiten - Gh. Kremser 13.45 Uhr
25.02.	Bratwürstelschmaus	Gh. Schilling
25.02.	Riesenschnitzelessen mit Live Musik	Gh. Blauensteiner
26.02.	Aschenliturgie	Pfarrkirche Weiten, 7.45 Uhr
26.02.	Frisch vom Fisch	Gh. Kremser, 11–14 Uhr, ab 17 Uhr
29.02.	Reisevortrag Portugal Sepp Puchinger	VS Weiten, 19.30 Uhr

März 2020

01.03.	Jahrmarkt – Feuerflecken Landjugend	Prangerplatz
02.03.	Mutterberatung	Gemeindeamt, 10 Uhr
12.-15.03.	Mostheuriger Höfinger	Tottendorf
13.03.	Ripperlessen	Gh. Blauensteiner
14.03.	IVV Wandertag	Wanderverein, Start Gh. Kremser
15.03.	IVV Wandertag	Wanderverein, Start Gh. Kremser
19.-22.03.	Mostheuriger Höfinger	Tottendorf
20.-21.03.	Genieße den Burger	Gh. Kremser, 17 Uhr
28.03.	Gugelhupfschnapsen Senioren	Mostheuriger Höfinger, 14 Uhr

April 2020

04.04.	Theater in der Volksschule	Theaterverein, 19.30 Uhr
05.04.	Fastensuppenaktion	Pfarre Weiten
05.04.	Theater in der Volksschule	Theaterverein, 14.00 u.19.30 Uhr
06.04.	Mutterberatung	Gemeindeamt, 10 Uhr
12.04.	Frühlingsbuffet	Gh. Kremser
12.04.	Spezialitäten vom Lamm und Bärlauch	Gh. Blauensteiner
12.04.	Theater in der Volksschule	Theaterverein, 19.30 Uhr
13.04.	Spezialitäten vom Lamm und Bärlauch	Gh. Blauensteiner
13.04.	Theater in der Volksschule	Theaterverein, 19.30 Uhr
17.04.	Seniorenstammtisch	Gh. Blauensteiner, 15 Uhr
18.04.	1. Weitener Radtag	Radclub Weiten
24.-25.04.	Genieße den Burger	Gh. Kremser
30.04.	Maibaumaufstellen	FF Weiten, 19 Uhr

Mai 2020

01.05.	Maifest	Jugendburg Streitwiesen, 10 hr
01.05.	Feuerflecken, Landjugend Weiten	Burg Streitwiesen
01.05.	Maibaumaufstellen	FF Seiterndorf, 11 Uhr
01.05.2019	Maibaumaufstellen - Dorfgemeinschaft	Am Schuß, 11.30 Uhr
04.05.	Mutterberatung	Gemeindeamt, 10 Uhr
07.-10.05.	Mostheuriger Höfinger	Tottendorf
08.05.	Ripperlessen	Gh. Blauensteiner
09.05.	Muttertagskonzert der Trachtenkapelle	VS Weiten, 20 Uhr
10.05.	Muttertagsmenü	Gh. Kremser
10.05.	Muttertagsessen vom Buffet	Gh. Blauensteiner
14.-17.05.	Mostheuriger Höfinger	Tottendorf
15.05.	Seniorenstammtisch	Mostheuriger Tottendorf
21.05.	Erstkommunion	Pfarrkirche Weiten
21.05.	Motorrad & Quadweihe	Bikerfreunde Weitental
22.-23.05.	Genieße den Burger	Gh. Kremser
24.05.	Pfarr- und Kinderfest	Pfarre Weiten
29.05.	Kabarett mit Kammerhofer	VS Weiten, 20 Uhr

Juni 2020

01.06.	Tag der Blasmusik	Musikheim, 10 Uhr
06.06.	Freibaderöffnung	Freibad Weiten, 10 Uhr
06.06.	Badfest LJ Weiten	Freibad Weiten
07.06.	Badfest LJ Weiten	Freibad Weiten
07.06.	Schlusskonzert Musikschule	NMS Emmersdorf 14.00 Uhr

11.06.	Priester Ländermatch	Sportplatz
12.06.	Ripperlessen	Gh. Blauensteiner
13.06.	Sonnwendfeuer	FF Weiten, 20 Uhr
14.06.	Sonntag der Ehejubilare	Pfarrkirche Weiten
19.-20.06	Genieße den Burger	Gh. Kremser

Juli 2020

02.07.	Jubilarfeier der Senioren	Gh. Schilling, 11 Uhr
03.07.	Schulschluss mit Partyburger	Gh. Kremser
06.07.	Mutterberatung	Gemeindeamt, 10 Uhr
06.-08.07.	Beginn Kindertenniskurs	Tennisclub Weiten
10.07.	JVP Kinderspielefest	Sportplatz
10.07.	Ripperlessen	Gh. Blauensteiner
10.-12.07.	Waldfest am Spielerkreuz	FF Seiterndorf
16.-19.07.	Mostheuriger Höfinger	Tottendorf
17.-18.07.	Genieße den Burger	Gh. Kremser
23.-26.07.	Mostheuriger Höfinger	Tottendorf

August 2020

02.08.	Frühschoppen	Gh. Blauensteiner
07.-08.08.	Genieße den Burger	Gh. Kremser
14.08.	Ripperlessen	Gh. Blauensteiner
15.08.	Sportfest	Sportplatz
16.08.	Jugendtag Sportverein	Sportplatz
21.08.	Seniorenstammtisch	Gh. Schilling, 15 Uhr
22.08.	Genussheuriger	Musikheim, 18 Uhr
23.08.	Genussheuriger	Musikheim, 10 Uhr
29.08.	Kindertenniskurs Abschlussbewerb	Tennisclub Weiten
29.08.	Feuerwehrfest mit Oldtimertreffen	FF Weiten
30.08.	Feuerwehrfest	FF Weiten

September 2020

07.09.2020	Mutterberatung	Gemeindeamt, 10 Uhr
10.09.2020	Blutspenden	FF Haus Weiten, 16 - 20 Uhr
11.09.2020	Ripperlessen	Gh. Blauensteiner
12.09.2020	Krankenmesse	VS Weiten, 14 Uhr
13.09.2020	Most und Musi	Prangerplatz
19.09.2020	Pfarrwallfahrt nach Maria Laach	Pfarre Weiten, 16 Uhr
27.09.2020	Paniertes Allerlei vom Buffet	Gh. Kremser

Oktober 2020

04.10.	Erntedankfeier	Pfarre Weiten
04.10.–15.11.	Wildbretwochen	Gh. Blauensteiner
05.10.	Mutterberatung	Gemeindeamt, 10 Uhr
09.10.	Ripperlessen	Gh. Blauensteiner
10.10.	Kürbisschnitzen	Prangerplatz, 14 Uhr
16.10.	Seniorenstammtisch	Gh. Blauensteiner, 15 Uhr
16.-17.10.	Genieße den Burger	Gh. Kremser
22.-26.10.	Mostheuriger Höfinger	Tottendorf
24.10.	Kürbisschnitzen	Prangerplatz, 14 Uhr
25.10.	Schmankerl vom Wildschwein	Gh. Kremser
29.-31.10.	Mostheuriger Höfinger	Tottendorf

November 2020

01.11.	Mostheuriger Höfinger	Tottendorf
01.11.–15.11.	Wildbretwochen	Gh. Blauensteiner
02.11.	Jahrmarkt	Prangerplatz
07.11.	Gedenkfeier für verstorbene und ungeborene Kinder	Pfarrkirche Weiten, 16 Uhr
07.-08.11.	Ganslessen	Gh. Blauensteiner
13.11.	Ripperlessen	Gh. Blauensteiner
14.11.	Musikerball	Gh. Kremser, 20.30 Uhr
14.-15.11.	Ganslessen	Gh. Blauensteiner
20.11.	Seniorenstammtisch	Gh. Kremser, 15 Uhr
20.-21.11.	Genieße den Burger	Gh. Kremser
28.11.	Adventkranzsegnung	Pfarrkirche Weiten
28.11.	Punschstand	FF Weiten, 17 Uhr
29.11.	Weitentaler Advent – Musikverein	Pfarrkirche Weiten, 16 Uhr

Dezember 2020

05.12.	Punschstand Landjugend	derzeit unbekannt
07.12.	Mutterberatung	Gemeindeamt, 10 Uhr
07.12.	Punschstand mit Perchtenlauf	FF Seiterndorf, 18 Uhr
11.12.	Ripperlessen	Gh. Blauensteiner
11.-12.12.	Genieße den Burger	Gh. Kremser
12.12.	Punschstand Landjugend	derzeit unbekannt
19.12.	Punschstand Landjugend	derzeit unbekannt
19.12.	Punschstand Dorfgemeinschaft	Prangerplatz, 16 Uhr
24.12.	Wir öffnen unsere Türen	FF Weiten, 10-13 Uhr
31.12.	Jahresausklang der Senioren	Gh. Kremser, 15 Uhr

Dauerausstellung Sonnenuhren - Familie Jindra,
Hauptstraße 55, 3653 Weiten– Voranmeldung Tel. 02758/8292

Hier ausschneiden und aufheben

Wir bauen für Sie in Weiten
gefördert & provisionsfrei

MEIN HEIM
GEDESAG

Ihr Wohntraum liegt ganz in der Nähe ...

WEITEN II
3653 Weiten, Weitentalstraße

MIETE

- 2 bzw. 3 Zimmer Wohnungen
- ca. 54 - 74 m² Wohnnutzfläche
- Terrasse mit Eigengarten oder Balkon
- freie PKW-Abstellplätze
- Wohnraumlüftung
- Fernwärme

geplanter Baubeginn im 4. Quartal 2020

Voranmeldung möglich!

www.gedesag.at
Anmeldung & Beratung +43 2732/ 833 93
3500 Krems/Donau, Bahnzeile 1
info@gedesag.at

für die Veröffentlichung zur Verfügung gestellt

GVU Melk
Wieselburger Str. 2
A-3240 Mank
Tel: 02755/2652
Fax: 02755/2086
www.gvumelk.at
gemeindeverband@gvumelk.at

Abfuhrterminkalender

Weiten 2020

Hausabholung

Do. 02.01.2020	Bio
Fr. 10.01.2020	Restmüll
Do. 16.01.2020	Bio
Do. 16.01.2020	Gelbe Tonne
Do. 16.01.2020	Papier
Do. 30.01.2020	Bio
Do. 06.02.2020	Restmüll
Do. 13.02.2020	Bio
Do. 27.02.2020	Bio
Do. 27.02.2020	Gelbe Tonne
Do. 27.02.2020	Papier
Do. 05.03.2020	Restmüll
Do. 12.03.2020	Bio
Do. 26.03.2020	Bio
Do. 02.04.2020	Restmüll
Fr. 03.04.2020	Papier
Do. 09.04.2020	Gelbe Tonne
Fr. 10.04.2020	Bio
Do. 23.04.2020	Bio
Do. 30.04.2020	Restmüll
Do. 07.05.2020	Bio
Fr. 15.05.2020	Gelbe Tonne
Di. 19.05.2020	Bio
Fr. 22.05.2020	Papier
Di. 26.05.2020	Restmüll
Do. 04.06.2020	Bio
Do. 18.06.2020	Bio
Do. 25.06.2020	Restmüll
Do. 02.07.2020	Bio
Do. 02.07.2020	Gelbe Tonne
Do. 02.07.2020	Papier
Do. 16.07.2020	Bio
Do. 23.07.2020	Restmüll
Do. 30.07.2020	Bio
Do. 13.08.2020	Bio
Do. 13.08.2020	Gelbe Tonne
Do. 13.08.2020	Papier
Do. 20.08.2020	Restmüll
Do. 27.08.2020	Bio
Do. 10.09.2020	Bio
Do. 17.09.2020	Restmüll
Do. 24.09.2020	Bio
Do. 24.09.2020	Gelbe Tonne
Do. 24.09.2020	Papier
Do. 08.10.2020	Bio
Do. 15.10.2020	Restmüll
Fr. 23.10.2020	Bio
Do. 05.11.2020	Bio
Do. 05.11.2020	Gelbe Tonne
Do. 05.11.2020	Papier
Do. 12.11.2020	Restmüll
Do. 19.11.2020	Bio
Do. 03.12.2020	Bio
Do. 10.12.2020	Gelbe Tonne
Do. 10.12.2020	Restmüll
Do. 17.12.2020	Bio
Do. 17.12.2020	Papier
Do. 31.12.2020	Bio

Altstoff-Sammelinseln (ASI)

ASI 1: Seiterndorf - bei Bushaltestelle

ASI 2: Eitenthal - bei Brücke Firma Gassner

ASI 3: Weiten - B 216 - Bushaltestelle beim alten FF-Haus

ASI 4: Streitwiesen - gegenüber GH Dallinger

►Zum Weißglas gehören ausschließlich farblose Glasflaschen, Konservengläser und Flacons

►Zum Buntglas gehören ausschließlich eingefärbte Glasflaschen, Konservengläser und Flacons

►In die Metall-Container gehören nur Verpackungsmetalle wie z.B. Konservendosen oder Getränkedosen

►Sammelbehälter für gebrauchsfähige Alttextilien finden Sie bei allen ASZ und beim Bauhof

Nähere Informationen zu den Altstoffsammelinseln (ASI) finden Sie auf www.gvumelk.at/asi

Altstoff-Sammelzentren (ASZ)

Öffnungszeiten der ASZ:

(ausgenommen Feiertage)

Di
Di. 13 bis 19 Uhr Leiben
Di. 13 bis 19 Uhr Gerolding

Mi
Mi. 13 bis 19 Uhr Zinsenhof
Mi. 13 bis 19 Uhr Würnsdorf

Do
Do. 9 bis 19 Uhr Kemmelbach
Do. 13 bis 19 Uhr Ystertal

Fr
Fr. 11 bis 19 Uhr Guglberg
Fr. 11 bis 19 Uhr Roggendorf

Sa
Sa. 7 bis 13 Uhr Gottsdorf
Sa. 7 bis 13 Uhr Wörth

Von 24.12.2020 bis 6.1.2021 sind alle ASZ geschlossen

Abgabemöglichkeit für:
Sperrmüll, Holz, Metall, Bioabfall, Altöl, Bauschutt, Reifen, Alttextilien, Siloplanen, Kanister, Problemstoffe, Elektroaltgeräte, uvm...

Jährliche Aktionen des GVU Melk

Anmeldung **schriftlich** per Post, Mail, Fax oder Onlineformular auf www.gvumelk.at

- **Grünschnittentsorgung:** Anmeldefrist jedes Jahr bis 15. März bzw. 15. September
  Der Termin wird bis 14 Tage vor der Abholung schriftlich per Post mitgeteilt
- **Sperrmüll-Hausabholung:** Anmeldefrist jedes Jahr bis 15. Juli,
  Der Termin wird bis Mitte August schriftlich per Post mitgeteilt
- **Autowrack-Entsorgung:** Abholung Ende März, Juni, September und November

Die Müllbehälter müssen **bis spätestens 5 Uhr früh** des jeweiligen Abfuhrtermines bereitgestellt werden! Bei Zufahrts behinderung (z.B. Baustellen) muss die Bereitstellung an einem für das Müllfahrzeug leicht erreichbaren Platz erfolgen.